VASCO DERROTA FLAMENGO: 1 A 0

Página 11

O TEMPO

Tempo: Bom, névoa sêca.
Temperatura: Em elevação.
Ventos: Quadrante Norte, fracos. Visibilidade moderada.
Máxima: 32.4 (Bangu).
Mínima: 14.8 (Jardim Botânico).

Diario Carioca

FUNDADO POR J. E. DE MACEDO SOARES EM 1928

O DÓLAR

O dólar-papel foi cotado no fechamento a .... Cr$ 1.850 para compra e a Cr$ 1.860 para venda. O dólar-exportação foi mantido a Cr$ 1.825 e o importação a Cr$ 1.850.

80 CRUZEIROS — ANO XXXVII — Rio de Janeiro, quinta-feira, 26 de agôsto de 1965 — N.º 11.581 — 80 CRUZEIROS

BIBLIOTECA NACIONAL Rio de Janeiro

LOTT RECORRE: PTB PREPARA NEGRÃO-65

O Marechal Teixeira Lott decidiu-se ontem a levar até o Supremo Tribunal Federal o recurso contra a impugnação do registro de sua candidatura ao Govêrno do Estado. O candidato respalda-se na determinação de um grupo da direção do PTB que desprezou quantas ponderações lhe foram feitas no sentido de desistir do pleito judicial "para não perder o pleito eleitoral". A atitude do Marechal não é considerada definitiva: visaria a marcar posição de protesto, podendo ser reformulada no último momento do tempo hábil para o registro de outra candidatura de oposição ao Sr. Carlos Lacerda. A maioria do Partido deseja logo a apresentação da candidatura Negrão de Lima, considerando que o caminho ajuizado do Partido seria abandonar a aventura do Marechal. Contra êsse ponto de vista se insurge apenas o grupo emocional liderado pelo Sr. Hélio de Almeida. — (Página 5.)

'Môsca' diz que é astro de TV

Vilton Correia da Silva (foto), detido desde ontem na 13ª Delegacia Distrital (Copacabana), está sendo apontado pela Polícia como o "Homem-Môsca", que se especializou na escalada de edifícios para assaltar. Negou insistentemente essa condição, dizendo-se produtor de uma estação de televisão. Tinha, no entanto, nos bôlsos alfinetes e meias de "nylon" que a Polícia acredita sejam seus "instrumentos de trabalho" para abrir fechaduras.

DC-Rápidas

Cláudia Valência (foto) é o "Rouxinol dos Trovadores" escolhido por músicos profissionais reunidos na Ilha do Governador. Espera fazer carreira como soprano e viver do canto e do lirismo de sua arte. • O banqueiro alemão Herman Abs receberá o título de "Doutor Honoris Causa", às 10h30, na PUC. Foram convidados para a solenidade os Ministros Roberto Campos e Gouveia de Bulhões e outras personalidades. • O Prefeito de Roma, Sr. Americo Petrucci, estará no Rio, dia 12, para inaugurar a exposição "Panorama de Roma". É parte do programa oficial do IV Centenário. • Maria d'Aparecida e a Ópera de Paris voltarão, amanhã à noite, ao Teatro Municipal para apresentar o "Diálogo das Carmelitas" de Bernanos. • O Sindicato dos Comerciários distribuiu nota, ontem, afirmando que "o custo de vida continua em franca ascensão" e que "tudo está cada vez mais caro". • A Escola de Horticultura "Venceslau Belo" (Av. Brasil, 10.215) abriu matrículas para os cursos de Multiplicação Vegetal, Solos e Adubação, Reflorestamento, Apicultura, Avicultura, Hortaliças de Raízes, Combate às Ervas Daninhas, Combate às Doenças e Pragas da Citricultura. • O Governador Carlos Lacerda condecorou, ontem, a cantora Maria d'Aparecida, da Ópera de Paris, com a Medalha Carlos Gomes. Disse, em seu oferecimento, que "a música é a poesia dos sons". • Acôrdo assinado ontem com o BID e outros organismos internacionais permitirá ao Ministério da Educação aplicar 1 milhão de dólares em pesquisas educacionais.

Niterói espera Kennedy

NITERÓI (Sucursal) — Esta cidade espera receber em setembro a visita do Senador Robert Kennedy, irmão do ex-Presidente Kennedy, a quem será entregue o título de "Cidadão Fluminense", concedido "post-mortem" a seu irmão.

Ontem, o Deputado Antônio Alexandre, autor do projeto, pediu à Embaixada Americana para, da agenda de visitas do Senador ao Brasil, em setembro, constar um dia para a capital fluminense.

AS BAIONETAS E A GLÓRIA

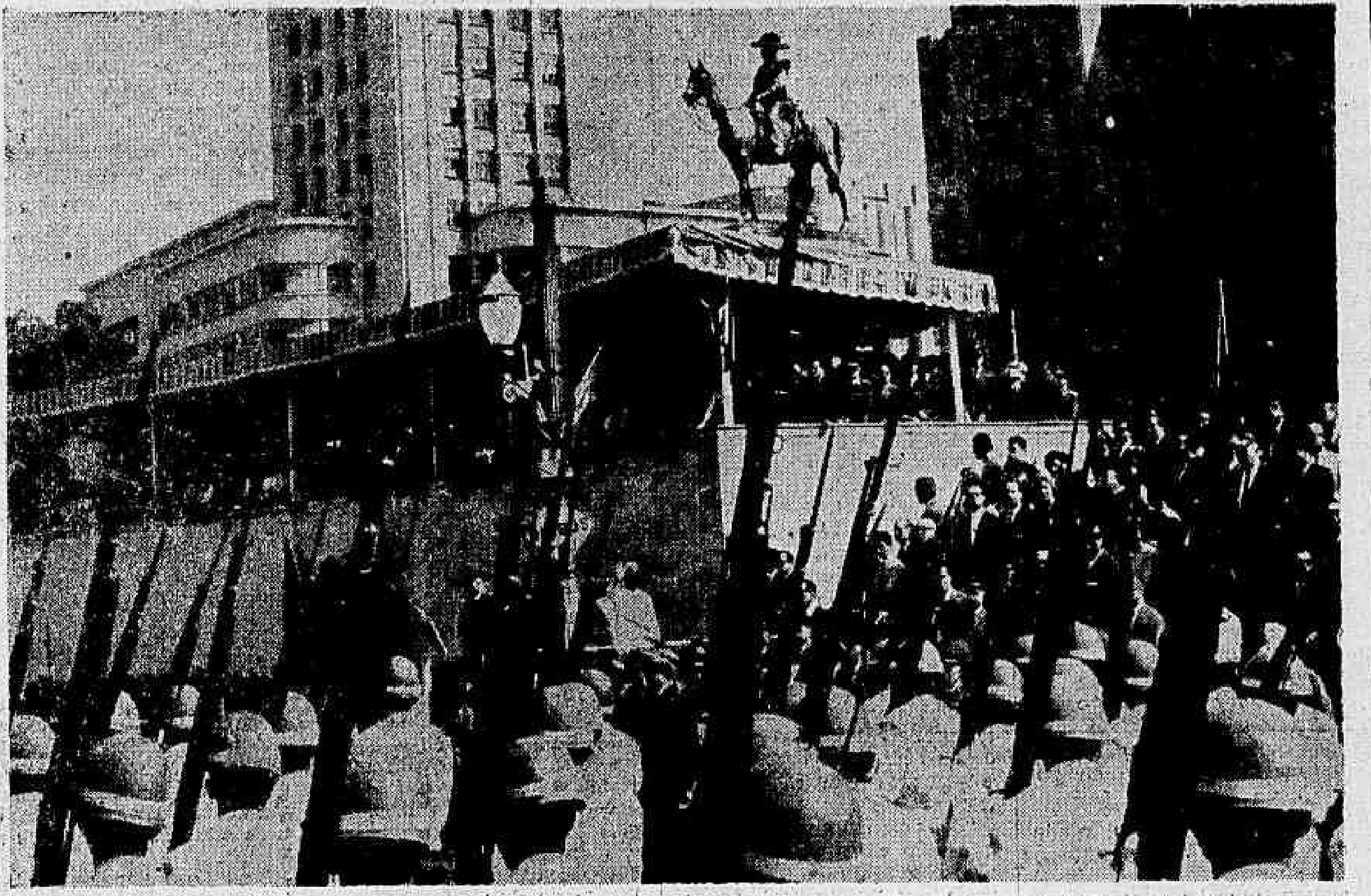

A Semana do Exército se encerrou, ontem, Dia de Caxias, reunindo o Presidente Castelo Branco aos Ministros Militares, numa série de solenidades que culminou com a cerimônia cívico-militar no Panteão do Pacificador. Os pronunciamentos militares convergiram para a "coesão das Fôrças Armadas" e a preservação dos ideais revolucionários de 31 de março. O Ministro Costa e Silva baixou Ordem-do-Dia em que afirma: "O Exército e as Fôrças Armadas não permitirão a volta dos corruptos e subversivos. (Última página)

Sebastião e Zarur: julgamento é hoje

Enquanto o TRE de Minas julga hoje, a partir de 14 horas, a impugnação da candidatura Pais de Almeida, o TRE da Guanabara estará julgando o recurso contra o Sr. Alziro Zarur. Para o primeiro julgamento, a expectativa é de um empate de três votos, para o que será necessário o voto de desempate do presidente, Desembargador Merolino Correia. Na Guanabara, a previsão indica que o candidato da Boa-Vontade perderá por 6x0. (Página 5.)

LIBERDADE COM ORDEM

O Reitor da Universidade de Lisboa, Professor Paulo Cunha, disse ontem na Secretaria de Turismo da Guanabara, em entrevista coletiva, que "em Portugal os estudantes têm garantida a livre manifestação de pensamento, participando da vida política do País, mas o govêrno os orienta no sentido da ordem e da democracia". O Reitor Paulo Cunha (foto), ex-Ministro das Relações Exteriores de Portugal, chegou anteontem no navio "Principe Perfeito", chefiando um grupo de universitários. (Página 3)

Roubada a Delegacia

Um ladrão furtou uma máquina de escrever e dois filtros do Serviço de Estrangeiros, no prédio que pertenceu ao Instituto de Previdência do Estado da Guanabara e para onde estão sendo transferidas tôdas as Delegacias especializadas da Polícia carioca.

Apesar do plantão noturno, êle aproveitou uma folga dos policiais e levou os objetos de dentro da própria Delegacia.

Rússia acusa 'Gemini' de satélite-espião

MOSCOU, WASHINGTON (Reuters — DC) — O verdadeiro objetivo do «Gemini-5» é a espionagem, disse, ontem, o «Estrêla Vermelha», jornal das fôrças armadas soviéticas, afirmando que a astronave americana programou um número exagerado de passagens sôbre Cuba, o Vietnã do Norte e a China comunista, para poder observar e fotografar instalações de interêsse estratégico nesses paises.

O Presidente Johnson, em resposta, convidou a Academia de Ciências da União Soviética a mandar observadores à próxima experiência da série «Gemini», um vôo de duas semanas, ainda êste ano. Johnson declarou que a exploração do espaço não deve ter segredos e que os Estados Unidos estão dispostos a manter estendida a mão da cooperação com todos os paises interessados.

No espaço, os astronautas Gordon Cooper e Charles Conrad passaram um dia de rotina, sentindo o incômodo de coceiras, da barba por fazer e dos minúsculos aparelhos médicos que levam colados a corpo. Cooper, que faz seu segundo vôo espacial, já bateu o recorde americano de permanência no espaço. Hoje, os dois astronautas baterão o recorde mundial, até agora em poder do russo Valery Bikowsky.

Em terra, o diretor do projeto «Gemini», Christopher Columbus Kraft, anunciou que a experiência já proporcionou mais conhecimentos do que se esperava e que dificilmente os astronautas deixarão de completar os oito dias no espaço. (LEIA NA SEGUNDA PÁGINA)

Míssil abate mais um jato americano

SAIGON, WASHINGTON (Reuters-UPI-DC) — Mais um avião americano, o terceiro foi abatido ontem sôbre território do Vietnã do Norte, ao que se supõe por um míssil terra-ar de fabricação soviética. O avião, um jato "Phanton", estava em missão de bombardeio de instalações estratégicas a pouco mais de cem quilômetros a sudeste de Hanói. Um dos pilotos foi dado como morto e o outro como desaparecido, talvez aprisionado pelas tropas norte-vietnamitas.

Em Washington, o Partido Republicano divulgou um livro branco acusando os últimos governos democratas — Truman, Kennedy e Johnson — de terem cometido erros que levaram à situação atual no Vietnã no Sul. (Página 2)

Estudantes ganham 1o. tempo da greve

BRASÍLIA —

Os alunos da Universidade de Brasília conquistaram sua primeira vitória, com a reabertura do restaurante e a manutenção dos antigos preços das refeições.

Mas a greve, já em seu sexto dia, prosseguirá pelas reivindicações de maior porte, já agora com a adesão dos instrutores. Sábado, uma assembléia-geral decidirá sôbre os rumos a tomar.

Os grevistas iniciaram ontem a organização de comissões para visitarem congressistas, órgãos das classes produtoras e as autoridades em geral. Os estudantes fecham a questão contra três pontos: prisões de estudantes, expurgo de professôres e não pagamento de verbas. O Reitor Zeferino Vaz voltou a São Paulo.

Naufrágio matou 65

MANILA, (Filipinas), 25 (Reuters-DC) — Sobe, já, a sessenta e cinco o número de mortos em virtude do naufrágio de uma lancha ao Sul das Filipinas, ocorrido na última segunda-feira, segundo informou, hoje, um porta-voz militar.

Antes, haviam sido retirados das águas, nas proximidades da Ilha de Samar, onde se verificou a tragédia, os corpos de quarenta e cinco passageiros que viajavam a bordo da embarcação sinistrada.

Velhos vão ter direito

BRASÍLIA —
"A Declaração Universal dos Direitos do Velho", anteprojeto elaborado pelo Deputado Noronha Filho, do PTB da Guanabara, será encaminhada ao Conselho Econômico e Social da ONU. É decisão da Comissão de Relações Exteriores da Câmara, que acolheu parecer do Deputado Afonso Arinos Filho, do PDC carioca.

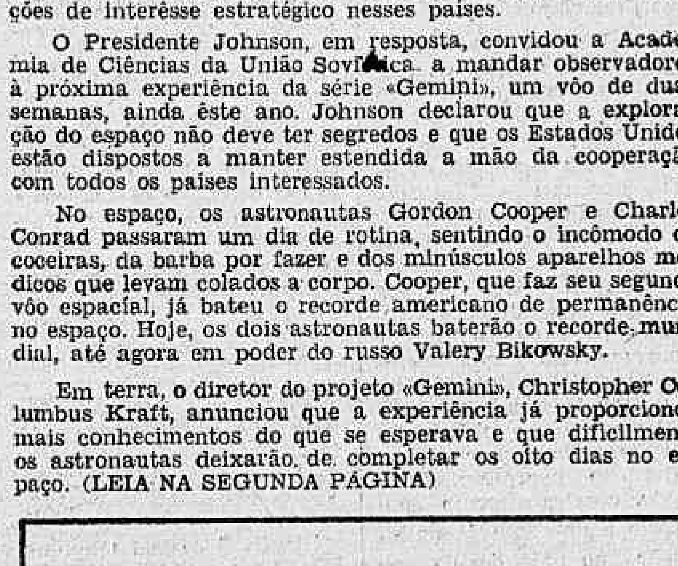

Fidel ficou sem tesouro na Itália

MILÃO, Itália, 25 (UPI-DC) — Parte do "misterioso tesouro" de Fidel Castro foi confiscada por autoridades locais, a pedido de um grupo de refugiados vindo de Miami.

O tesouro é composto de móveis, pinturas, porcelanas e objetos de arte que o regime castrista, escasso em divisas estrangeiras, enviou à Europa, à procura de melhor mercado.

Os refugiados estão em Milão e já reconheceram 45 objetos que — segundo êles — foram confiscados às suas famílias. Exibiram fotografias e fizeram descrições detalhadas em defesa de suas afirmações

A medida poderá originar um complicado processo jurídico internacional, pois a Itália reconheceu o regime cubano.

Vôo-teste acaba em desastre

ATLANTIC CITY, Nova Jersey, 25 (Reuters-DC) — Dois pilotos de provas conseguiram salvar-se, saltando de pára-quedas, quando um avião militar norte-americano de decolagem vertical — "Curtiss Wright-19" — caiu em chamas, hoje, durante o primeiro vôo-teste.

Testemunhas oculares declararam que o aparelho já estava em manobras há vinte minutos. O desastre, segundo as mesmas fontes, ocorreu quando a aeronave tentava retornar à base.

Até o momento, as autoridades não forneceram detalhes sôbre o acidente, determinando, apenas, investigações para apurar suas causas.

Sai livro proibido

LONDRES (Reuters) — Um dicionário de tôdas as palavras de quatro letras, usadas no romance "O Amante de Lady Chaterly", foi publicado pelo Prof. G. Garmonsway, que explicou: "Creio que o povo tem hoje outra mentalidade. Todos sabem da existência de tais palavras e ignorá-las seria pura hipocrisia".

Trocou de nome para fugir do lar

LIMA (UPI) — O iugoslavo Roy Napravick, dado como morto no conflito em que pereceram dezenas de torcedores, ano passado, no Estádio Nacional, foi descoberto com outro nome na cidade de Hungayo. Confessou que não desmentiu a notícia porque "não suportava mais" viver com sua espôsa.

Foguetes afastam tormentas

MOSCOU, 25 (UPI-DC) — A União Soviética está lançando mão de um nôvo recurso para proteger as semeaduras. Trata-se do emprêgo de foguetes na dispersão das tormentas de granizo — é o que afirma, hoje, a "Tass".

Conforme a agência oficial de notícias, Sergei Chertanov, chefe de uma expedição que passou duas temporadas de verão no Vale de Gissar, em Tajikistan, estudando a formação das nuvens, esclareceu que o fato constituirá "coisa comum" no futuro. Adiantou o cientista que as tempestades foram descobertas por meio de radar e que, imediatamente, através de sinais transmitidos de postos meteorológicos de contrôle remoto, os projéteis disparados espalharam substâncias químicas que impediram a precipitação do granizo.

EUA não sabem da morte de Guevara em São Domingos

WASHINGTON (Reuters-DC) — O Govêrno dos Estados Unidos não tem provas suficientes para confirmar as notícias de que o antigo Ministro da Indústria de Cuba, Ernesto "Che" Guevara, morreu na República Dominicana, informou, ontem, o Departamento de Estado.

O porta-voz comentava na ocasião as recentes notícias transmitidas pela Rádio de São Domingos, controlada pelo regime de "reconstrução" do General Antônio Imbert Barreras, de que Guevara morrera nos primeiros dias da revolução dominicana de 24 de abril.

Caamano desmente

"Não conseguimos encontrar qualquer prova direta a êste respeito", disse o porta-voz.

Durante uma entrevista à imprensa em São Domingos, na segunda-feira, o líder "constitucionalista" Coronel Francisco Caamano Deno, desmentiu a notícia, declarando que "nem Guevara nem qualquer outro membro do govêrno cubano encontrava-se na capital dominicana".

Guevara foi durante os últimos meses alvo de notícias declarando que entrara ilegalmente em diferentes Repúblicas latino-americanas, desde que misteriosamente desapareceu de circulação.

Algumas notícias diziam que treinava guerrilheiros na Guatemala, outras declaravam que assistia os terroristas no Peru.

Johnson anuncia para breve acôrdo em São Domingos

WASHINGTON (UPI-DC) — O Presidente Lyndon Johnson expressou, ontem, numa entrevista coletiva à imprensa, sua esperança de que, "em data muito próxima", se chegue a um acôrdo para estabelecer um govêrno provisório na República Dominicana.

Johnson elogiou o diplomata norte-americano Elesworth Bunker, "pelo trabalho excepcional que realizou". Bunker é um dos três mediadores da Organização dos Estados Americanos (OEA), que estão tentando conciliar ambas as facções em luta para chegar a um acôrdo.

Eleições livres

Johnson afirmou que o acôrdo deixara aberto o caminho para a realização de eleições livres em data muito próxima, de modo que "o povo possa escolher seu próprio govêrno".

Segundo o Plano da OEA — que ainda não conseguiu unir as facções — o govêrno provisório seria presidido por Hector Garcia Godoy e as eleições se realizariam dentro de um período de seis a nove meses.

Enquanto isso a crise política entrava ontem em seu quinto mês de duração, sem que nada pudesse indicar, ao menos por enquanto, que a Junta de Reconstrução Nacional, encabeçada pelo General Antônio Imbert Barreras, iria responder à proposta de paz da OEA, pois a Junta acusou o organismo regional de ser um "obstáculo aos esforços de paz" entre as facções.

O boletim impresso "Reconstrução", publicado pela Junta, afirmou em sua edição de ontem que "a OEA mente" quando usa a rêde nacional dominicana de radiodifusão e diz que "o govêrno da reconstrução não aceita proposta de paz, pois pretende eternizar-se no poder".

O artigo assinalou ainda que a Junta havia aceito a Ata de Reconciliação de 10 de agôsto, um dia depois de a OEA levá-la ao conhecimento de ambas as partes, "mas a aceitação pressupunha que a proposta não seria alterada."

Radicais prometem 99 votos à moção pró-Tsirimokos

ATENAS (Reuters-DC) — Os noventa e nove Deputados da União Radical Nacional no Parlamento apoiarão o nôvo govêrno de Elias Tsirimokos, na moção de confiança no fim desta semana, segundo anunciou, ontem, à noite o líder do Partido, Panayotis Canellopoulos.

Canellopoulos divulgou as intenções do principal Partido da oposição durante uma atribulada reunião do Parlamento, na qual foi constantemente interrompido.

Novas esperanças

Após uma calorosa discussão entre correligionários do Ex-"Premier" George Papandreou e dissidentes do Partido de União Centrista, que apóia Tsirimokos, o presidente suspendeu a sessão por quinze minutos.

O apoio dos Conservadores da União Radical deu aos partidários do Primeiro-Ministro novas esperanças de que assegurará uma maioria no Parlamento, para continuar no poder.

Canellopoulos foi o primeiro orador nos debates sôbre o govêrno de Tsirimokos, terceiro da Grécia em seis semanas.

O líder da Oposição, de 63 anos, declarou — "Tsirimokos promete assegurar a volta da paz e ordem ao país e ao govêrno normal da democracia no Estado".

Acusou Papandreou de encorajar os grupos de jovens "irresponsáveis" que geraram os conflitos de sexta-feira última, os quais — disse — tinham como objetivo a destruição da democracia.

Também expressou "profundo constrangimento com relação à deterioração da situação no país, devido ao prolongamento da crise política".

JORGE MURAD

o humorista que todos admiram, está na

RÁDIO MAYRINK VEIGA

de segunda a sexta-feira, às 20,25 horas,

com as suas

"HUMORADAS"

numa oferta de

"A IMPECÁVEL"

Universidade invadida pela Polícia: Seul

SEUL (UPI-Reuters-DC) — Cêrca de 200 soldados invadiram ontem a Universidade da Coréia do Sul, quando os estudantes apedrejaram-nos depois de uma violenta manifestação de rua. As autoridades universitárias informaram que os policiais lançaram bombas de gás lacrimogêneo, dominaram os porteiros que tentaram contê-los e espancaram estudantes de ambos os sexos, prendendo alguns dêles.

O Presidente sul-coreano Chung Hee Park declarou ontem à noite que talvez feche "semipermanentemente" as Universidade, a fim de evitar novas manifestações estudantis".

"A partir dêste momento, disse, não será mais tolerada nenhuma manifestação, grande ou pequena".

O Presidente classificou "as reivindicações estudantis — dissolução da Assembléia Nacional e a deposição do Govêrno — como manobras de interêsse comunista".

Quinto dia

Os incidentes de ontem na Universidade fizeram parte do quinto dia de manifestações contra a assinatura do tratado de normalização das relações entre a Coréia e o Japão.

Onze destacados generais reformados sul-coreanos uniram ontem suas vozes às que pedem a anulação do tratado e a convocação de novas eleições gerais.

Um Ministro do Govêrno afirmou ontem que Seul talvez seja colocada sob contrôle de uma divisão do Exército, a partir de hoje, para evitar novos distúrbios. Entretanto, as autoridades disseram que não se cogita da decretação da lei marcial.

Índia cruza linha de paz na Cachemira

NOVA DELHI (Reuters-DC) — Fôrças indianas cruzaram a linha do cessar-fogo da Cachemira em dois pontos, a fim de evitar a infiltração de paquistaneses, segundo anunciou ontem em Nova Delhi, o Ministro da Defesa Y. B. Chavan.

Chavan declarou na Câmara Baixa que as fôrças indianas haviam estabelecido novas posições.

Como se sabe, a Índia acusa os "infiltrantes" paquistaneses de responsáveis pela recente onda de lutas na zona indiana de Cachemira. O Paquistão desmentiu tal acusação e declarou que o problema fôra causado por rebeldes locais.

"De maneira a evitar maior infiltração e manter uma completa observação das rotas de retirada dos "infiltrantes", nossas fôrças de segurança cruzaram a linha do cessar-fogo em dois pontos e levantaram novas posições" — disse Chavan.

Morteiros

Declarou o Ministro que as tropas indianas apreenderam quatro morteiros de 81 mm, um disparador de foguetes e grande quantidade de armas automáticas.

"As notícias a êsse respeito deverão chegar mais tarde com maiores detalhes", explicou.

Chavan declarou na Câmara na segunda-feira que a Índia estava pronta para cruzar a linha do cessar-fogo em Cachemira caso isto fôsse necessário. Há poucos dias, tropas indianas ocuparam dois postos paquistaneses no setor Kargil de Cachemira, declarando ser êsse um movimento contra os infiltrantes armados do lado paquistanês da linha.

O Primeiro-Ministro Lal Bahadur Sharta afirmou anteontem na Câmara Alta do Parlamento que o conflito de Cachemira poderá durar muito tempo e advertiu que a Índia "terá que estar preparada para enfrentar qualquer dificuldade".

PC argentino reage contra juiz federal

BUENOS AIRES (Reuters-UPI-DC) — O Partido Comunista Argentino atacou ontem a decisão do juiz federal de deter, incomunicável, por mais de cinco dias, um grupo de comunistas e nacionalistas direitistas presos na semana passada durante uma "blitz" do govêrno.

A ordem estendendo a incomunicabilidade de 232 pessoas detidas após uma *blitz* policial foi expedida ontem pelo Juiz Leopoldo Isaurralde, que ordenou as prisões após atender a um pedido do Ministério da Justiça.

Outras 404 pessoas prêsas na semana passada — inclusive Horst Eichmann, filho do criminoso de guerra nazista Adolf Eichmann, executado em Israel — foram postas em liberdade após ser comprovada a falta de provas. Todavia continuam sujeitas a julgamento.

Ernesto Giudice, representante legal do Partido Comunista Argentino protestou contra as prisões durante entrevista à imprensa ontem e acusou o govêrno de obedecer instruções da Agência Central de Inteligência dos Estados Unidos.

Outro jato dos EUA cai abatido por foguete no Vietnã

SAIGON (Reuters-UPI-DC) — Um avião caça-bombardeiro a jato "F-4 Phantom", supersônico, da Marinha dos Estados Unidos, foi abatido ontem sôbre o Vietnã do Norte, ao que parece por um míssil terra-ar, segundo declarou um porta-voz dos EUA, em Saigon.

Foi o terceiro avião norte-americano a ser abatido pelo que se julga serem mísseis terra-ar, de fabricação russa, sôbre o Vietnã do Norte.

Junto a Hanói

O mesmo porta-voz disse que o "Phantom" estava voando em apoio à outros aviões a jato norte-americanos, perto da importante cidade portuária de Than Hoa, cêrca de 120 quilômetros ao Sul de Hanói quando foi alvejado.

Uma busca dos dois tripulantes do avião foi abandonada ontem à tarde. Um dêles foi visto quando ejetado com sucesso da cabina. Foi dado como desaparecido em ação. O outro deve ter morrido.

Dois outros aviões, possìvelmente derrubados por mísseis, perderam os seus tripulantes em dois de julho e em 12 de agôsto. O de ontem parece ter sido atingido perto da cauda.

Os pilotos norte-americanos já receberam instruções para destruir qualquer plataforma de lançamento de foguetes que avistarem.

50 mortos

Cinqüenta soldados norte-americanos morreram em ação na semana passada, no Vietnã do Sul. Trata-se do maior número registrado numa semana de guerra.

Êsse total inclui fuzileiros norte-americanos vitimados na sangrenta batalha de Chu Lai, na qual teriam morrido 599 guerrilheiros comunistas.

Nessa mesma ocasião, foram feridos 72 soldados norte-americanos. O porta-voz que deu a notícia admitiu que nem todos os fuzileiros feridos em Chu Lai estão incluídos nessa relação.

Por seu turno, as tropas vietnamitas acusavam as menores baixas registradas há várias semanas: 120 mortos e 495 feridos.

As baixas do Viet-Cong inclusive as perdas de Chu Lai, foram estimadas em 1.010 homens, diminuindo as ofensivas em número e em intensidade.

Ontem, entre outros choques, dois grupos de guerrilheiros comunistas atacaram duas tôrres de observação na região do Delta do Mekong.

Após infligirem pesadas baixas com uma chuva de morteiros e outras armas, os vietcongs se retiraram, deixando um morto e uma metralhadora.

Cêrca de 129 quilômetros mais ao sul dêsse ponto, um helicóptero do Exército norte-americano afundou dois sampans que transportavam guerrilheiros. Enquanto isso, bombardeiros norte-americanos e sul-vietnamitas realizavam setenta incursões contra alvos pré-determinados na área do Delta do Mekong.

EUA: republicanos acusam democratas de êrro no Vietnã

WASHINGTON, MOSCOU, TÓQUIO, SAIGON (UPI-Reuters-DC) — o Partido Republicano dos Estados Unidos publicou um livro-branco no qual acusa os três últimos governos democratas pelos problemas que o País tem enfrentado no Vietnã.

O livro-branco afirma que as coisas só marcharam bem quando Eisenhower foi Presidente, criticando a "política de canhões" do ex-Presidente Harry Truman, do ex-Presidente John Kennedy e de Lyndon Johnson.

Cinco erros

São apontados cinco erros dos governos democratas, no livro de 32 páginas:

— a forma pela qual manejaram o problema do Laos;

— a "virada' de 1963, na posição que os Estados Unidos mantinham com o govêrno do Presidente Dien, no Vietnã do Sul;

— o encobrimento dos perigos da situação no Vietnã;

— as declarações do Presidente Lyndon Johnson sôbre o Vietnã, durante sua campanha eleitoral de 1964;

— a forma progressiva em que se diluem as declarações oficiais sôbre os objetivos dos Estados Unidos no Vietnã.

Paz com saída

Em Moscou, a Frente de Libertação do Vietnã do Sul, órgão político do Viet-Cong, desmentiu, ontem, que negociaria a paz enquanto permanecessem tropas norte-americanas em território sul-vietnamita.

Um porta-voz declarou que tôdas as fôrças norte-americanas e "de seus satélites" devem retirar-se, sendo liquidadas, ainda, tôdas as bases militares e removidas tôdas as armas.

Foi o segundo desmentido em 24 horas, aos comentários de Lord Brockway, presidente do Conselho de Paz britânico, que se acha em visita à União Soviética.

Os observadores ocidentais declaram que a decisão de desmentir êsses comentários parece mostrar que os comunistas estão ansiosos para matar tôdas as notícias de uma situação mais suave no Vietnã.

Mas Lord Brockway insiste: "Tenho certeza de que falei de acôrdo com o que me foi dito".

Em Washington, o Presidente Lyndon Johnson reiterou o desejo dos Estados Unidos de ver a paz restaurada no Vietnã tentando desmerecer a crítica da oposição contra sua política no sudeste asiático.

Durante uma entrevista coletiva, Johnson disse que os comunistas estão muito atentos às suas propostas de paz.

Estudantes

Líderes estudantis budistas tentaram ontem conquistar apoio para uma campanha contra o govêrno, mas não lograram muito entusiasmo público.

Dirigiram-se os estudantes a mais de duas mil pessoas, em Hue, baluarte setentrional budista, criticando a "política de fôrça norte-americana no Vietnã".

Observadores ocidentais declaram que os comícios seguem o mesmo padrão daqueles que precederam os movimentos que derrubaram os governos de Nguyen Khan e Tran Van Huong.

MINISTÉRIO DO TRABALHO E PREVIDÊNCIA SOCIAL

SAPS

AVISO

Acha-se aberta a Concorrência Administrativa n.º 59/65 — Processo n.º 22.930/65 relativa à aquisição de materiais para reformas e adaptações do prédio da Rua Conde de Agrolongo, 145 — Penha, a realizar-se no dia 3 de setembro de 1965, às 14 horas.

As especificações e demais condições são as constantes no Boletim de Serviço do SAPS, e se acham à disposição dos interessados, na Rua Equador, s/n., esquina de Cordeiro da Graça, na Comissão Central de Compras do Departamento do Abastecimento, de 13 às 17,30 horas, diàriamente, exceto aos sábados. Rio de Janeiro, 24 de agôsto de 1965.

(a) NELSON MOREIRA BAPTISTA

Presidente da CCC

"Gemini" bate hoje recorde de Bykowsky

ROUSTON (Reuters-DC) — Os astronautas do "Gemini-5", Gordon Cooper e Charles Conrad, continuaram ontem em excelentes condições, ao se encaminharem para bater o recorde mundial de vôo espacial tripulado.

Os gêmeos do espaço — no quinto dia de seu vôo orbital e além da metade do seu programa de oito dias — bateram um nôvo recorde norte-americano de permanência no espaço cósmico.

Entrementes, Gordon Cooper, de 38 anos, tornou-se o mais experimentado veterano do espaço, ao completar 119 horas e sete minutos em órbita, superando o recorde do russo Valery Bykovsky, assinalado em maio de 1963.

Hoje, às 10 horas e 7 minutos (hora do Brasil), os tripulantes do "Gemini" baterão o recorde mundial de vôo espacial tripulado, superando o cosmonauta russo Valery Bykovsky.

Tudo OK

As autoridades do centro de contrôle de Houston informaram que os astronautas permanecem em excelentes condições físicas e mentais, não apresentando nenhum sinal de efeitos adversos dos rigores do longo período de imponderabilidade.

Depois dos dramáticos três primeiros dias, os astronautas caíram agora em plena rotina, ao superarem o recorde anterior norte-americano de permanência no espaço, de 97 horas e 59 minutos, estabelecido pelo "Gemini-4" e seus tripulantes, James McDivitt e Edward White, em junho passado.

"Quero ser o primeiro a congratular-me com vocês por baterem o recorde norte-americano de vôo espacial tripulado", disse McDivitt, na tôrre de contrôle de terra.

"Obrigado", respondeu Cooper com seu laconismo habitual. O contrôle de terra também transmitiu a Cooper as congratulações de sua espôsa e das duas filhas.

"Você está cada vez melhor", disse McDivitt, dirigindo-se a Charles Conrad. "É que estou ficando habituado", respondeu o companheiro de Cooper.

"Minuteman"

Pelo segundo dia consecutivo, os astronautas viram o lançamento de um foguete "Minuteman», disparado da Base de Vandenberg. Ao passarem sôbre a costa da Califórnia, Conrad disse que avistou o foguete «durante uns segundos», ao completar sua 62ª órbita.

Os astronautas deveriam ter feito observações visuais sôbre o aparecimento das estrêlas, em várias posições, na manhã de ontem, porém preferiram dormir mais algum tempo e fazer uma faxina na cabina.

Ambos os astronautas se queixaram de coceiras. Cooper disse que sua barba grande e os sensores colocados em seu corpo para medir as pulsações lhe causam «coceiras», o mesmo dizendo Conrad a respeito das pulseiras infláveis colocadas em suas pernas, para ajudar a circulação.

O diretor da missão, Christopher Kraft, declarou que já se aprendeu com o vôo do Gemini-5 «muito mais do que era esperado».

Até o fim

Acrescentou que as autoridades da NASA sabem agora que as pilhas de combustível funcionam bem e estão certas de que o Gemini pode manobrar no espaço e mudar sua órbita, "a fim de alcançar com precisão um ponto pràviamente escolhido no espaço».

Essa afirmativa foi feita em referência ao êxito da experiência do encontro com um foguete Agena imaginário, realizada no início da missão, com pleno sucesso.

Reiterou Kraft que aparentemente não há nada que impeça a cápsula Gemini de completar a missão prevista de oito dias — isto é, o tempo que a nave espacial Apolo, com três tripulantes, consumirá numa viagem de ida e volta à Lua. Acrescentou que também não via razão para que a missão do Gemini-6, prevista para dezembro próximo ou janeiro de 1966, não cumpra o plano previsto de 14 dias.

QG realista divulga a paz em todo Iemen

JIDDA, Arábia Saudita — (Reuters-DC) — O quartel-general monarquista do Iemen enviou mensagem ontem às fôrças espalhadas nas regiões montanhosas do país para que suspendam os combates na guerra civil. Em conseqüência do acôrdo concluído anteontem nesta cidade entre o Presidente egípcio, Gamal Abdel Nasser, e o Rei Feisal, da Arábia Saudita.

O acôrdo prevê ainda a retirada dos cinqüenta mil soldados egípcios do Iemen dentro de 13 meses e um plebiscito sôbre o futuro govêrno do país, dentro de 15 meses.

URSS acusa 'Gemini' de fotografar Cuba, Vietnã e a China

MOSCOU (Reuters-DC) — Um jornal russo acusou ontem os dois astronautas a bordo do "Gemini-5" de estarem tirando fotografias de Cuba, Vietnã do Norte e da China Comunista.

O "Estrêla Vermelha", órgão oficial do Ministério da Defesa, fêz a insinuação para fundamentar a sua alegação de que o programa espacial dos Estados Unidos se encontrava intensamente engrenado às necessidades militares.

"Trabalho estratégico"

A propaganda norte-americana enaltece os fins científicos do programa "Gemini" e tenta ocultar seu caráter militar. Porém essas tentativas são fúteis, o verdadeiro objetivo do programa é evidente" — disse o "Estrêla Vermelha".

O jornal acrescentou que o programa estava visando a testemunhar o uso da espaçonave para "trabalho estratégico de inteligência no espaço".

O Departamento de Defesa dos Estados Unidos planeja 17 experiências para o atual vôo do "Gemini-5", segundo alegou.

O "Estrêla Vermelha", disse que as câmaras de longo alcance a bordo podiam colhêr fotografias detalhadas das cidades, estradas de ferro, portos e navios.

Os astronautas estavam também equipados para "fazer a inteligência visual".

O "Estrêla Vermelha" disse que a astronave foi preparada para passar por cima de Cuba 11 vêzes, 16 vêzes sôbre o Vietnã do Norte e mais de 40 vêzes sôbre a China.

O jornal fêz alusão a revistas norte-americanas quanto à notícias de que os Estados Unidos estavam trabalhando em um satélite interceptor capaz de destruir aviões inimigos.

O ataque ao programa norte-americano surpreendeu os observadores ocidentais nesta capital, de um modo geral os observadores russos têm dado crédito às conquistas espaciais dos Estados Unidos.

Segundo o "Estrêla Vermelha", o vôo do "Gemini-5" podia auxiliar as pesquisas norte-americanas para a descida de um homem na Lua em 1970, mas que êsse não era o fim visado pelo empreendimento.

"O Departamento de Defesa dos Estados Unidos tem seus próprios planos para o lançamento... Os chefões do Pentágono não ocultam o fato de que as espaçonaves podem dar a pista para o domínio estratégico do espaço" — diz o artigo.

Johnson convida cientista da URSS para ver 'Gemini'-6

WASHINGTON (Reuters-DC) — O Presidente Lyndon Johnson convidou ontem a União Soviética a enviar um cientista para assistir ao lançamento do próximo "Gemini" tripulado. "Acreditamos que o espaço sideral pertence a todos os povos", disse o Presidente aos jornalistas, ao dar a notícia sôbre o convite.

Ao mesmo tempo, reafirmou que os Estados Unidos continuarão a agir por intermédio da ONU, a fim de levar o império da lei ao espaço exterior, e descreveu o atual vôo espacial do "Gemini-5" como um dramático lembrete do sonho norte-americano de uso pacífico do espaço e da cooperação amistosa entre tôdas as nações.

A mão da cooperação

«Pretendemos cumprir o nosso compromisso de não colocar em órbita armas de destruição em massa», declarou o Presidente Johnson. "Continuaremos a estender a tôdas as nações, inclusive a União Soviética, a mão da cooperação, na era empolgante da exploração espacial que temos diante de nós».

Disse também o Presidente Johnson aos jornalistas que os Estados Unidos pretendem lançar um laboratório espacial tripulado, que custará um bilhão e 500 milhões de dólares, para obter novos conhecimentos sôbre o que o homem pode fazer no espaço.

O Presidente aproveitou a oportunidade para explicar os projetos espaciais dos Estados Unidos e suas esperanças, no momento em que os dois gêmeos do espaço, Gordon Cooper e Charles Conrad, iniciavam o quinto dia de sua permanência em órbita.

Ao fazer o convite à União Soviética, Johnson disse que a presença de um representante soviético no próximo lançamento do Gemini «seria muito bem recebida».

Disse haver dado instruções ao Diretor da Agencia Nacional de Aeronáutica e Espaço, James Webb, para que convide a Academia Soviética de Ciências a enviar um representante do mais alto nível aos Estados Unidos, em setembro próximo, para observar o lançamento do Gemini. E acrescentou: «Espero que o convite seja aceito. Êste país sem dúvida receberá de braços abertos o representante russo».

TEVEMA

Técnica e Venda de Materiais S. A.

ATA DA ASSEMBLEIA GERAL ORDINARIA REALIZADA EM 30 DE ABRIL DE 1965

Aos trinta dias do mês de abril de 1965, às 17 horas, na sede social, na Avenida Presidente Wilson, 210 s/407, nesta cidade, reuniram-se em Assembléia Geral Ordinária, os Acionistas de Tevema — Técnica e Venda de Materiais S. A., representando a totalidade do Capital Social, conforme Livro de Presença. Assumiu a presidência da mesa, o Dr. David Lerner, que convidou o Dr. Jorge Jurkiewicz para secretariar, tendo então declarado instalada a Assembléia, convocada por comunicação verbal a todos os Acionistas que aqui presentes, em sua totalidade, o confirmaram dispensando-se a convocação pela imprensa, para deliberarem sôbre o Relatório da Diretoria, Balanço Geral, Demonstração da Conta de Lucros e Perdas e Parecer do Conselho Fiscal, relativos ao exercício de 1964, bem como elegerem a Diretoria e o Conselho Fiscal e seus suplentes para o nôvo exercício, fixando-lhes sua remuneração. Iniciando os trabalhos, o Sr. Presidente solicitou ao Sr. Secretário a leitura do Relatório da Diretoria, Balanço Geral, Demonstração da Conta de Lucros e Perdas e Parecer do Conselho Fiscal, referentes ao exercício encerrado em 31 de dezembro de 1964, todos de conhecimento dos Srs. Acionistas, que haviam recebido cópia dos mesmos e também publicados no "Diário Carioca" desta cidade, em 25 de abril p. p. e entregues para publicação no Diário Oficial do Estado da Guanabara, em 23 de abril p. p. e publicados em 29 de abril p. p. Lidos, postos em discussão e submetidos a votação foram os mesmos aprovados por unanimidade, abstendo-se de votar, os que por Lei estivessem impedidos. Procedeu-se então à eleição da Diretoria, sendo reeleita pelo período de um ano a partir de 30 de abril de 1965, os Srs. David Lerner — Diretor-Superintendente e Miguel Davidovich — Diretor-Gerente, tendo a Assembléia decidido manter vago o cargo de Diretor-Secretário até próxima deliberação. Seguiu-se então a eleição do Conselho Fiscal, sendo indicados para membros efetivos, Luiz Baumfeld, Jorge Jurkiewicz e Moysés Kestenberg e para suplentes, Júlio Rotberg, Salomão Isaias Goldenstein, brasileiros, casados, residentes e domiciliados nesta cidade e Abrahão Jacob Naiman, brasileiro, solteiro residente e domiciliado nesta cidade, todos de mandato por igual período. A seguir, foi fixado, também por unanimidade a remuneração da Diretoria, em Cr$ 400.000 (quatrocentos mil cruzeiros) mensais e a dos Conselheiros, que quando em exercício receberão Cr$ 6.000 (seis mil cruzeiros) anuais. Nada mais havendo a tratar, o Sr. Presidente, agradecendo a presença dos Srs. Acionistas encerrou os trabalhos após a transcrição, leitura, aprovação e assinatura desta ata por todos os presentes. Rio de Janeiro, 30 de abril de 1965. (as) David Lerner, Miguel Davidovich, Salomão Isaias Goldenstein, Júlio Rotberg, Abrahão Jacob Naiman, Tuli Lerner, Luiz Baumfeld, Chaim Goldenstein, Rubem Bill Fabregues, Paschoal Davidovich, Jorge Jurkiewicz, Moysés Kestenberg.

Declaro ser a presente, cópia fiel da que foi transcrita no respectivo livro

David Lerner

MINISTERIO DA INDUSTRIA E DO COMERCIO
DEPARTAMENTO NACIONAL DE REGISTRO DO COMERCIO
DIVISÃO DE REGISTRO E CADASTRO
CERTIDAO

Processo n.º 22.538/65

CERTIFICO que a TEVEMA — TECNICA E VENDA DE MATERIAIS S/A — arquivou nesta Divisão sob o n.º 120 434 por despacho de 10 de agôsto de 1965, cópia autêntica da ata de sua assembléia geral ordinária realizada em 30-4-65 que aprovou contas do exercício anterior, elegeu a Diretoria e o Conselho Fiscal e fixou-lhes os honorários do que dou fé. Departamento Nacional de Registro do Comércio, Divisão de Registro e Cadastro em 11 de agôsto de 1965. Eu, Palmyra Neves, Escr., escrevi, conferi e assino Palmyra Neves. Eu João Pereira Dias, Chefe da S. S. A. — GB, subscrevo e assino. João Pereira Dias

Selada com Cr$ 500 — a taxa de serviço foi paga por guia.

Isa Motta e Maurício de Lacerda Filho apresentam:

Ponto-contraponto

Arinos

O Senador Afonso Arinos jamais foi considerado um gênio em política. Fizemos esta afirmação, nesta coluna, há dias. Agora, numas declarações muito apalonçadas, e metido a valente, êle provou que não é gênio em nada. Muito pelo contrário. E que tristeza, fazer um parvajola parte do nosso Parlamento.

A linguagem do Senador deixa muito a desejar. Tanto pela falta de compostura elementar, quanto pelo ensaio de agressividade, bastante funambulesca. Êle pretende xingar a torto e a direito, mas, no processo, usa expressões tais, que se transformam em elogios, o que, certamente, não é de sua intenção, onde se conclui que o ilustre mineiro, decididamente, não dá para a coisa: por mais fôrça que êle faça, não consegue ser de briga.

O Senador, num fraco assomo de indignação, chama os que o criticam de zoológicos e botânicos. Ora, só mesmo na cabeça do Sr. Arinos é que a nobre profissão de botânico pode constituir uma ofensa.

No fundo, no fundo, a raiva do Senador é bastante freudiana. A verdade lhe dói. Êle sabe melhor do que ninguém, que as suas convicções não são para valer e adaptam-se às circunstâncias. E, quando êste seu lado pouco louvável é descoberto, dana-se todo. E então investe com aquela falta de jeito, para cima dos que, simplesmente estão mostrando a verdade e nada mais.

Lott

Mas, o certo é que êle não ousa confessar se ainda tem, ou já perdeu, a admiração sem limites, (ah, que saudades do ano de 61!) pelo ditador do Caribe, seu particular amigo Fidel Castro.

Lott não melhorou o seu "escore". Continua de seis a zero, em seis a zero. Depois da última derrota, está fazendo um retiro espiritual, em Teresópolis, cuidando de rosas e aguardando o pronunciamento do Superior Tribunal Eleitoral. Dizem que êle não pretende recorrer ao Supremo, se perder. De qualquer maneira, só depois do dia 2 de setembro será escolhido o nôvo candidato das oposições.

Aurélio

O Partido Socialista Brasileiro, com o Deputado Jamil Haddad à frente, cogita novamente de lançar o nome do Senador Aurélio Viana, candidato ao Govêrno da Guanabara. O Sr. Viana, como já informamos, não tem domicílio eleitoral na Guanabara. Mas pretende valer-se da emenda da Lei Eleitoral, que dispensa os congressistas, embora de maneira não muito clara, no caso de Governador, da exigência de quatro anos de residência permanente. A sua situação, neste ponto, é idêntica à do Sr. Sebastião Paes de Almeida.

Na inauguração dos melhoramentos da Praça Edmundo Bitencourt, no Bairro Peixoto, foi oferecido um «show» às crianças daquele bairro. No momento em que se exibiam os palhaços, apareceram camionetas e volantes, distribuindo propaganda do Flexa. Ora, isto já é exagêro e redundância. Pois se já havia palhaços a granel, por que o Flexa também?

URUGUAI LIVRE

Os uruguaios comemoraram, ontem, os 140 anos da independência de seu país. Na Embaixada, às 12 horas, foi oferecido um coquetel ao corpo diplomático e à imprensa (foto). O Embaixador Felipe Amorin Sanchez e senhora foram homenageados, à tarde, pelos alunos da Escola Urugual.

Sandra mostra como faz casa

A presidenta do Banco Nacional de Habitação — Professôra Sandra Cavalcânti — explicou ontem, a todos os presidentes de Caixas Econômicas Federais, em encontro realizado na sede do BNH, o sistema de financiamento de moradias à classe média e às indústrias de construção civil e materiais de construção.

Na oportunidade, o diretor-financeiro do BNH — Sr. Haroldo Alqueres — discorreu sôbre o sistema de economia e poupança adaptado à realidade brasileira e a sua aplicação através das Caixas Econômicas. Disse, entre outras coisas, que sua execução será a mais simples possível, com um mínimo de burocracia.

Sôbre o assunto falou, ainda, o Sr. Hélio Lopes, também da diretoria do BNH acertando detalhes com os presidentes das CE sôbre o melhor caminho para a sua implantação.

Vai ser concluída a orla de Niterói

NITERÓI (Sucursal) — A Câmara dos Vereadores, resolveu, na madrugada de ontem, depois de mais de seis horas de reunião, homologar o acôrdo firmado entre a Prefeitura e a firma encarregada da conclusão das obras da orla marítima desta capital.

Os Vereadores Armando Barcelos e Rui Matos Santos sustentaram a tese de que a prorrogação do contrato por mais quatro anos feriu as posturas municipais e a soberania do Legislativo municipal.

O Vereador Nóbel Gavazoni, que também lutou contra a concessão do Prefeito Emílio Abunahman, alegando que o contrato estava eivado de imperfeições, solicitou seu afastamento da Comissão de Justiça, por ter seu voto vencido.

Após a reunião extraordinária da Câmara, o Sr. Nóbel Gavazoni tentou apresentar requerimento para que o Legislativo municipal solicitasse ao Presidente da República instauração de inquérito, a fim de apurar possíveis irregularidades no contrato entre a Prefeitura e a emprêsa mas a votação foi adiada.

EFETIVAÇÃO — O Deputado Antônio Alexandre apresentou, ontem, projeto efetivando as professôras contratadas do ensino primário do Estado, que contem mais de cinco anos de serviço e possuam diploma do Curso Normal. O projeto foi apresentado, no período, na vigência da Lei do Magistério, foi recusada a emenda do mesmo Parlamentar propondo a medida.

Enchentes do Sul: 100 mil flagelados

Mais de 100 mil pessoas estão desabrigadas no Rio Grande do Sul, em conseqüência das inundações, segundo informou a Procuradoria do Estado no Rio. Dêste total, 30 mil já foram recolhidas aos alojamentos estaduais e as outras estão acomodadas em casas de parentes e amigos.

O Governador Ildo Meneghetti telegrafou, ontem, ao Secretário da Fazenda, Sr. Ari Burger, que se encontra no Rio, pedindo que interceda junto às autoridades federais, para o envio imediato de 150 toneladas de leite em pó.

O telegrama pede também 1.500 sacas de arroz, 1.300 de feijão, 450 de açúcar, 1.800 de batatas, 6.500 quilos de café, 13.500 litros de óleos comestíveis e 2.300 sacas de sal, para atendimento dos flagelados.

Chuva continua

O Govêrno do Rio Grande do Sul informou ao DNER que precisa de um bilhão e 600 milhões de cruzeiros para os trabalhos de recuperação e restauração das estradas e pontes atingidas pelas inundações.

Ontem estava chovendo torrencialmente na maior parte do território gaúcho e o Serviço de Meteorologia de Pôrto Alegre anunciou que as chuvas prosseguirão, pelo menos nas próximas 24 horas.

O dique do Rio Gravataí, afluente do Guaíba, já não comporta o volume das águas e ameaça estourar, o que vem preocupando as autoridades, pois as águas inundariam grande parte da região.

Os bombeiros que estão efetuando os trabalhos de remoção das vítimas das enchentes têm encontrado grande obstáculo por parte das próprias vítimas, que se recusam a abandonar suas casas e se localizam nos telhados, temendo que sejam saqueadas.

Alimentos

O Ministro Cordeiro de Farias, que embarcou ontem, às 9 horas, para Pôrto Alegre, afirmou que até o fim da semana três toneladas de alimentos, remédios e agasalhos seguirão para as zonas do Sul do País atingidas pelas inundações.

O General Cordeiro de Farias viaja como observador do Govêrno Federal.

Antes de embarcar, manteve entendimentos com os Ministros da Saúde e da Viação, visando a conseguir substancial ajuda para a população das zonas inundadas.

No próximo sábado, o Ministro Cordeiro de Farias enviará relatório ao Presidente Castelo Branco, com informações sôbre a real situação do Sul do País.

Estudante é livre em Portugal

O Reitor Paulo Cunha, da Universidade de Lisboa, afirmou ontem, em entrevista à imprensa, que em Portugal os estudantes gozam de total liberdade de pensamento, permitindo o govêrno que todos participem das atividades políticas do país.

"— Entretanto — esclareceu — não deixamos de orientá-los no sentido da ordem e da democracia".

O Reitor Paulo Cunha chegou ontem, ao Rio, pelo navio "Príncipe Perfeito" liderando um grupo de setecentos estudantes. Pelo mesmo transatlântico, vieram o Côro Orfeônico da Universidade de Lisboa e um grupo de violas elétricas, formado por universitários, para participar de várias solenidades comemorativas do IV Centenário.

Prisões

O ex-Ministro das Relações Exteriores de Portugal e atual Reitor da Universidade de Lisboa — Professor Paulo Cunha, foi apresentado aos jornalistas pelo Secretário Enaldo Cravo Peixoto, na Secretaria de Turismo.

Desmentiu notícias sôbre prisão de estudantes em Portugal, afirmando que o govêrno português não mantém detido universitário algum. Atribuiu a pergunta a notícias "por acaso publicadas na imprensa brasileira".

Homenagem

Após a entrevista, o ex-Ministro Paulo Cunha foi agraciado pelo Secretário de Turismo com a medalha do IV Centenário "de que muito se orgulhava". O Secretário Enaldo Cravo Peixoto recebeu, em troca, a medalha da Universidade de Lisboa e o brasão de Portugal.

SUNAB acusada de proteger emprêsa

O presidente da Associação de Abatedores do Brasil Central, Sr. Mozarte Garcia Nascimento, acusou ontem a SUNAB de estar a serviço das grandes emprêsas estrangeiras, em detrimento dos pequenos produtores nacionais.

Falando na CPI da Câmara que investiga sôbre o problema da carne congelada, o Sr. Mozarte Garcia explicou que as exportações brasileiras de carne seriam divididas entre os grandes frigoríficos e os pequenos e médios produtores. Com tal medida — adiantou — concordaram o Ministério da Agricultura e o Banco do Brasil. A SUNAB, contudo, cancelou a cota dos produtores brasileiros, entregando-a a duas emprêsas paradas há mais de dois anos: a Armour e a Anglo.

Incompetentes

Prosseguindo, afirmou que o normal naquele caso seria a SUNAB manter as cotas de exportação, com base nos abates do ano anterior.

Classificou como incompetentes os assessôres da SUNAB, responsáveis pela concessão de financiamento da ordem de 7 bilhões e 600 milhões de cruzeiros ao grupo Fialdini, do comércio de carne em São Paulo, que solicitara concordata.

Leme dá esperança a servidor público

Os servidores públicos foram ontem, em comissão, à Assembléia Legislativa, mas não encontraram os Deputados reunidos, em virtude das comemorações do "Dia do Soldado". Hoje, à tarde, o presidente da Confederação da classe, Sr. Bisneir Maiani, voltará à Assembléia, para fazer entrega do memorial do funcionalismo

O mesmo grupo estêve às 16,30, no Ministério da Agricultura, sendo recebido pelo Ministro Hugo Leme, que interrompeu uma reunião para conversar com os servidores em seu gabinete. Disse que intercederá junto aos demais Ministros no sentido que o memorial seja por êles levado ao Presidente Castelo Branco.

Queixas

No tocante aos servidores do Ministério da Agricultura, o memorial se refere ao problema das promoções que não são feitas há quinze anos atrás. Refere-se, ainda, ao caso das readaptações instituídas pela Lei n.° 3.780.

Foi também abordado o caso de um grupo de 18 servidores da Cidade Universitária, pertencentes à Cooperativa de Consumo da Escola de Agronomia, que foi enquadrado, mas cujo pagamento se acha suspenso há dois meses, por excesso de zêlo do Departamento do Pessoal daquela repartição, que julgou errado o enquadramento feito.

O órgão representativo dos servidores obteve, inclusive, um parecer do DASP que manda realizar o pagamento a título de "estágio probatório". Esses funcionários foram beneficiados pelo artigo 23, da Lei 4.069/62 e continuam, ordeiramente, trabalhando, sem receber vencimentos.

No memorial, dizem os funcionários públicos: "V. Exa. deve conhecer a situação aflitiva que inquieta os funcionários do seu Ministério, com níveis de vencimentos na faixa de ..... Cr$ 66.000 a Cr$ 100.000 sem conhecerem o sabor de uma promoção no curso de longos anos de serviço".

"É uma inverdade afirmar-se que se deteve a subida do custo de vida. Ninguém pode ignorar que, na conjuntura presente, os servidores públicos são os mais sacrificados, pois suportam o impacto dos reajustamentos de todos os bens que usam e consomem, sem obterem do Chefe da Nação a providência que a situação exige."

A comissão, que foi recebida pelo Ministro Hugo Leme, ostentava, na lapela, o botão prêto, que vem caracterizando a atual campanha desfechada, inicialmente, pela Federação Carioca e encampada, depois, por todos os órgãos nacionais e pela Confederação.

Borghoff: leite não sobe até janeiro

O Sr. Guilherme Borghoff, superintendente da SUNAB, vai dizer aos pecuaristas da Guanabara, no encontro marcado para o próximo dia 30, que não haverá majoração do preço do leite, pelo menos até 31 de dezembro.

Tanto o problema do leite como o da carne já foram postos em têrmos definitivos pela SUNAB. Dificilmente, poderá haver uma revisão, salvo em circunstâncias especialíssimas.

Leite pasteurizado

Quanto às notícias de que poderia haver um aumento no preço do leite pasteurizado, fornecido aos consumidores, setores da SUNAB reafirmaram ao DC que tudo não passa de boato. Haverá, hoje, a reunião normal do Conselho Deliberativo do órgão do abastecimento, mas o caso do leite não está em pauta e nem sequer será abordado.

O Sr. Guilherme Borghoff tem fiscalizado a distribuição através dos seus auxiliares. Nenhuma anormalidade chegou ao conhecimento da SUNAB a êsse respeito.

Reconduzido Cardim: TST

O Ministro Rômulo Gomes Cardim tomou posse ontem no Tribunal Superior do Trabalho.

Há mais de vinte anos vem sendo reconduzido para o TST como representante dos empregadores. Nomeado pelo Presidente Getúlio Vargas, foi confirmado por todos os Presidentes que o sucederam, o que constitui fato único na Justiça do Trabalho.

O Ministro Cardim sempre figurou em primeiro lugar nas listas tríplices das Federações e Confederações patronais.

Moss: preservar a Revolução pela Lei

O nôvo Ministro do Superior Tribunal Militar — Major-Brigadeiro Gabriel Grum Moss — afirmou, ao deixar as funções de comandante do COMTA, "que a Revolução de 31 de março é a imposição de um objetivo político por meio da fôrça e a sua preservação posterior por outros meios quaisquer. Acontece que a Revolução visa à conservação de seus objetivos pela lei".

Equívocos

"E é essa lei — prosseguiu —, imposta por uma revolução, absolutamente afim com os sentimentos da maioria pensante e consciente brasileira ditando normas e princípios saneadores, que nós temos em nossa presença a nortear-nos. Não desejo ir para o Superior Tribunal Militar para, com minhas dúvidas ter diversações, confusões e outras deficiências; ser o relator de votos que seriam fatalmente vencidos, no entender dos grandes brasileiros que fizeram vitoriar a Revolução de 31 de março. Em resumo — frisou — não haverá de nossa parte esta seqüência de erros e equívocos a nos conduzir a esta sistemática a que nos referimos de votos vencidos".

Comparando

Tecendo comparações dos tenentes de agora com os de ontem, disse o Brigadeiro Moss que achava que "os homens são os mesmos, apenas êles vivem como todos os povos a filosofia de suas épocas". O exemplo é o fator que, influindo nos costumes, acaba por firmar essas filosofias. O militar, habituado e educado no cumprimento do dever, está sempre pronto a cumpri-lo. A dificuldade única, às vêzes em função da complexidade das situações, é identificá-lo, imediata e corretamente".

Escolha

Disse o brigadeiro que, se tivesse de escolher ainda hoje, entre a carreira militar e outra qualquer, sem dúvida alguma escolheria a primeira e explicou: — "Depois do berço em casa de meus pais tudo o que eu sou, e tudo que eu possa valer, eu devo à vida militar e àqueles chefes que por seu valor e predicados eu pude conhecer e admirar, buscando sempre segui-los".

O nôvo Ministro do STM conta atualmente, cêrca de 3 mil horas de vôo, e, segundo declarou, antes de afastar-se do comando do COMTA enviará aos seus subordinados uma mensagem de despedida num pronunciamento de improviso, do fundo do coração.

FAO do Brasil convida o BID

O presidente do Banco Interamericano de Desenvolvimento, Sr. Felipe Herrera, e o diretor da FAO para a América Latina, Sr. Herman Santa Cruz, foram convidados para participar, no próximo dia 18 de setembro, da sessão inaugural da Semana Mundial de Alimentação e Agricultura, que vai se realizar durante o I Salão de Saúde, Alimentação e Esporte, no Museu de Arte Moderna.

O convite foi formulado pelo Sr. Pompeu Aciòli, diretor do escritório da FAO no Brasil.

A Segunda Semana Mundial de Alimentação e Agricultura é uma promoção da FAO em combinação com o Govêrno brasileiro, através dos Ministérios da Agricultura, Saúde, Educação e Relações Exteriores. Objetiva mostrar ao povo a extensão do problema da alimentação no mundo, especialmente na América Latina.

500 Geólogos no Rio em setembro

O XIX Congresso Brasileiro de Geologia vai reunir, em setembro, no Rio, mais de 500 técnicos e estudiosos.

Instala-se, dia 8, organizado pelo Departamento Nacional de Produção Mineral, órgão do Ministério de Minas e Energia. Será realizado na própria sede do DNPM, na Avenida Pasteur, 404.

Política de minério

O tema principal do Congresso será a política governamental de minério e uma análise detalhada do "Plano Decenal", aprovado em março último.

O Departamento Nacional da Produção Mineral — que controla o plano do Govêrno — pedirá maior participação dos organismos federais na extração de minérios, quando as firmas brasileiras se mostrarem desinteressadas.

Os minerais serão detalhadamente estudados, já tendo os técnicos preparado numeroso "dossier" — excluindo o carvão e o petróleo.

Um dos assuntos mais importantes a ser tratado é a criação do Fundo Nacional de Mineração e o impôsto único, que permitirá maior desenvolvimento de nossa produção mineral.

O Ministério das Minas e Energia ficará encarregado de fiscalizar e orientar todos os projetos de mineração, pois êste assunto é considerado pelo Govêrno como da maior importância.

Carta da Guanabara

Durante o conclave, será apresentada a Carta Geológica da Guanabara, elaborada pelo Departamento Nacional de Produção Mineral.

O Geólogo Andrade Ramos — do DNPM — disse à reportagem que estão sendo organizadas várias excursões geológicas para a Guanabara e arredores, onde os congressistas poderão examinar as condições locais e efetuarem seus estudos.

O Congresso será dividido em quatro sessões diferentes, sendo a mais importante a parte da Geologia Econômica, onde serão tratados assuntos de "hidro-geologia", e "geologia de comunicação" tendo o Ministério das Minas e Energia recebido a cooperação de técnicos da Petrobrás, que demonstrarão o processo geológico dos recentes poços de petróleo de Barreirinha e Carmópolis.

Ainda haverá uma demonstração da Carta Tectônica da América do Sul, que está sendo elaborada pelo Brasil, numa reunião da Academia Brasileira de Ciências, em homenagem aos congressistas.

Vários roteiros estão sendo preparados para distribuição geral e os técnicos presentes poderão arrecadar o material necessário para qualquer tipo de estudo.

Além dos brasileiros, representantes de vários Estados, são esperados técnicos argentinos e uruguaios.

O Congresso estudará ainda paleontologia, geologia regional e mineralogia.

DC-RJ -Rápidas

NITERÓI (Sucursal) — O DNOS, deverá aprovar a liberação da verba especial de Cr$ 626 milhões para atendimento das obras da Hidrelétrica de Rosal, no norte fluminense. A presidenta da Legião Brasileira de Assistência, Sra. Maria Luisa Muniz de Aragão, esteve presente às festividades do 23.° aniversário da entidade realizadas em Niterói, participando, com a presidenta regional da L.B.A., Sra. Maria da Conceição Lopes Tôrres, de diferentes inaugurações, entre elas a primeira escola artesanal para a mulher fluminense. O Ministro Adilar Teixeira esclareceu que o problema de abastecimento de água a Niterói deverá estar normalizado até o final do ano, já tendo o Governador do Estado obtido liberação de verbas federais especìficamente destinadas ao atendimento dos serviços de água da cidade.

Atropelado Mozart Lago

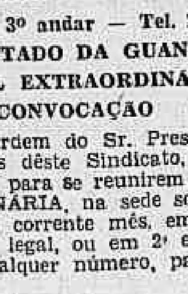

O ex-Senador Mozart Lago (foto) foi atropelado, ontem, na Avenida Rio Branco, em frente ao Teatro Municipal, pelo carro chapa GB-20-97-17, que fugiu. Com ferimentos na cabeça e escoriações generalizadas, o velho político foi medicado no Hospital Sousa Aguiar e retirou-se. A Quinta Delegacia Distrital tentava, ontem, localizar o atropelador

COCEA muda presidente

O Sr. Onadir Marcondes é o nôvo presidente do Conselho Administrativo da COCEA. Foi eleito ontem e tomou posse na mesma ocasião, declarando que vai empreender um programa destinado a eliminar "os principais óbices ao fornecimento de gêneros à população carioca". O Governador Carlos Lacerda não compareceu à cerimônia de posse, tendo feito se representar. Como emprêsa de economia mista, a COCEA é controlada pelo Estado, que tem maioria de ações em seu acervo.

LIÇÃO DE BIBLIOTECA

O acadêmico Josué Montello fêz ontem uma palestra na Biblioteca Nacional sôbre o cinqüentenário de criação dos Cursos de Biblioteconomia no Brasil.

Estavam presentes o Ministro Suplicy de Lacerda, que presidiu a mesa, o acadêmico Adonias Filho, diretor da Biblioteca Nacional, professôres e bibliotecários. (foto)

O Professor Montello fêz o histórico da evolução da biblioteca no País, desde os "tempos heróicos" de Constâncio Alves.

"Repórter Continental" notícia em imagem e voz, diàriamente no Canal 9, às 19,30, agora com a colaboração do nôvo DC.

Sindicato dos Atores Teatrais, Cenógrafos e Cenotécnicos do Estado da Guanabara

Sede: R. Pedro 1º, 35 — 3º andar — Tel. 22-3378

RIO DE JANEIRO — ESTADO DA GUANABARA

ASSEMBLÉIA GERAL EXTRAORDINÁRIA

EDITAL DE CONVOCAÇÃO

Pelo presente Edital, de ordem do Sr. Presidente, ficam convocados todos os associados dêste Sindicato, quites e no gôzo dos seus direitos sindicais, para se reunirem em ASSEMBLÉIA GERAL EXTRAORDINÁRIA, na sede social, na próxima segunda-feira, dia 30 do corrente mês, em 1ª convocação às 14 horas, com número legal, ou em 2ª e última convocação às 15 horas, com qualquer número, para tratar da seguinte:

ORDEM DO DIA

a) — Leitura, discussão e aprovação da Ata da Sessão anterior;

b) — ASSUNTOS GERAIS.

Rio de Janeiro, GB, 25 de agôsto de 1965

MANOEL VASCONCELLOS
Secretário

A vítima de si mesmo

Com uma longa e virulenta entrevista, o Governador Carlos Lacerda aproveitou, ontem, a rejeição da candidatura Lott, pela Justiça, para roubar o espetáculo dos ressentimentos oposicionistas. O Govêrno revolucionário não teve culpa dêsses ressentimentos, mas o Governador precisava ligar as duas coisas para transformar-se numa vítima. **Acontece, porém, que o Governador só é vítima de si mesmo.**

Diz o Governador que o Presidente Castelo Branco não quer eleições. Isso é absolutamente falso. Quando todos os pareceres do bom-senso aconselhavam a Revolução a adiar o pleito dêste ano, foi o Governador Lacerda que induziu o Presidente a convocá-las. Não o fêz no interêsse da Revolução nem do País, mas no interêsse de sua candidatura, à qual o Governador procurou, desde o princípio, subordinar o movimento de 31 de março.

Movido por essa compulsão, foi o Governador Lacerda que provocou alguns dos maiores e mais irreparáveis erros da Revolução — entre os quais o de afastar da obra revolucionária e do próprio exercício dos direitos políticos homens que faziam sombra às suas ambições. Pelo seu passado de lutas, o Governador conseguiu tudo isso. Como não conseguiu, além disso, transformar o Presidente em seu cabo eleitoral, cobra, agora, uma dívida que ainda não venceu e que está garantida por lei e pelo aval do Govêrno: a realização de eleições que, certa ou erradamente, estão de pé.

O Governador não faz isso por capricho, mas porque precisa, desesperadamente, transferir suas culpas para as costas do Presidente. Também não foi por capricho nem por zêlo democrático que o Governador se transformou no mais incrível dos defensores do registro da candidatura Lott: foi por precisar de um nôvo instrumento de pressão contra o Govêrno revolucionário. Assim, implicitamente, o Governador admitiu que a candidatura Lott era subversiva e perigosa e nem por isso deixou de defendê-la: pelo mesmo motivo que o levou a praticar todos os erros anteriores, pelo mesmo motivo que o leva a uma oposição delirante.

"Quero crer — diz mais o Governador — que o povo não tenha perdido a Revolução, traída, amesquinhada, posta a serviço da ambição e das prevenções pessoais, em favor dos seus inimigos." Quereria o Governador que a Revolução, que em consciência sabe não ter sido posta a serviço de seus inimigos, fôsse posta a serviço de seus amigos? Mas isso também seria traí-la e amesquinhá-la. Uma revolução não pode ter candidatos, porque não é Partido político; e seria traí-la e amesquinhá-la fazer com que perdesse o caráter de movimento de redemocratização para vesti-la de comitê eleitoral de um dos seus líderes.

Foi isso que o Governador Lacerda não entendeu, nem antes nem depois do 31 de março. Se o tivesse entendido, talvez preferisse, mesmo ao risco da subversão total, a sobrevivência de um Govêrno cujos desmandos eram a melhor propaganda, o melhor alimento de sua candidatura. Além de outras disposições em contrário, a Revolução revogou muitas ambições; entre elas, a ambição ilegítima do Partido Comunista e a ambição legítima da candidatura Lacerda.

A candidatura Lacerda que existe, hoje, é outra, projetada contra uma paisagem política inteiramente diferente da que prevalecia até 31 de março. Antes da Revolução, ela era uma de várias alternativas eleitorais para o comunismo. Depois, não passou a ser a única alternativa. Como a Revolução foi um movimento amplo, não privativo da UDN e das correntes lacerdistas de um modo geral, não tem o direito de optar por qualquer dessas alternativas.

Ao êrro final e fatal que seria essa opção, o Governador não levará a Revolução. Mesmo sabendo disso, insiste em arrancá-la à fôrça, entre queixas e protestos, como se o Govêrno do Presidente Castelo Branco fôsse frágil e dissoluto, sem autoridade política para resistir e sem autoridade moral para dizer "não".

Convivência impossível

PEDRO DANTAS

Não se suponha que, com a recusa do registro da candidatura Lott pelo TRE, tenha sido encerrada a tentativa de agitação, preparatória do desencadeamento de nova investida subversiva, para desfazer e derrubar a Revolução. Com o indeferimento do registro, o processo prossegue, em duas frentes. Prossegue a escaramuça judicial, com o recurso ao Tribunal Superior. E o impedimento oposto ao candidato do PTB servirá de prefixo musical ao programa organizado para, no mínimo, agitar a Nação, se não puder sublevá-la. O esquema era êsse, desde o início. O impedimento estava previsto. A novela continuará, na forma da marcação

O tema do impedimento é rico de sugestões para uma campanha subversiva, com apelos aos sentimentos democráticos e liberais, que comunas e petebistas invocam tranqüilamente, com a maior cara de pau. Pois o Dr. Lutero Vargas não nos saiu de manifesto, no qual, entre outras coisas, acusa o Marechal Castelo Branco de um pecado nefando contra o regime — o continuísmo?... A ouvi-lo, dir-se-ia que o Dr. Lutero não sabe, nunca ouviu falar de propósito mais tenebroso. Êle freme de indignação, ao simples enunciado da palavra horripilante. Senhor do Céu! Como é que pode existir neste mundo gente capaz de admitir e até conceber monstruosidades assim! O Dr. Lutero e todo o PTB denunciam o criminoso propósito do continuísmo, com tôda a veemência de sua borbulhante indignação.

Depois disso, êsse Partido e seu presidente podem dizer tudo que quiserem. Para o seu julgamento, basta. Mas a questão é que êles não se perturbam. Nem tampouco — diga-se a verdade — atitudes como essa perturbam os seus eleitores e partidários. Convenhamos, porém, que ao menos o presidente do Partido deveria pensar um pouco, antes de apor sua assinatura num manifesto como aquêle, quando mais não fôsse, pelo nome que traz.

É, aliás, do maior interêsse o aludido manifesto do PTB. O Partido se define todo, ali. Não apenas em função do protesto anticontinuísta, mas por tôda a significativa exposição dos pontos mais importantes do programa partidário. Verifica-se que êle representa realmente a concepção de uma ordem incompatível com a vigente no País, desde a Revolução, como era incompatível com a que fôra estatuída na Constituição de 46. O PTB confessa que não tem outra finalidade senão subverter essa ordem, e substituí-la, no que lhe seja fundamental. Com efeito, as críticas às realizações do Govêrno da Revolução revelam uma concepção das coisas oposta, em sua essência, aos mais nítidos ideais revolucionários. Por tal forma que a convivência entre as duas é materialmente impossível.

Seria recomendável que a Revolução meditasse sôbre êsse manifesto, não tanto no que diz, mas principalmente no que pressupõe, como substância política. Que meditasse, extraindo a lição que se impõe. A democracia é um sistema que assenta sôbre a noção da rotatividade do predomínio partidário. Sua organização deve ser tal que os partidos possam alternar-se no Poder, alternar-se na Oposição, sem que isso lhes afete a subsistência. Há de haver, entre êles, unindo-os um destino solidário, um substrato comum. Suas divergências não podem chegar a têrmos de vida ou de morte, na base do "ou êle, ou eu". Assim subordinados, todos, a uma concepção ideológica de base comum, a convivência entre todos poderá não ser, ou nem sempre ser, cordial, mas será sempre possível. Ao passo que os que baseiam o essencial da sua ideologia na antítese do que constitui a ideologia dos outros, êsses têm que criar a opção entre a vida e a morte, pois é preciso que os outros morram, para que êles possam viver.

Por isso mesmo, sua existência é uma constante ameaça à sobrevivência dos demais. Essa ameaça não chega a consumar-se na eliminação dos outros, porque e enquanto não conquistem fôrça bastante. A ameaça paira, porém, sôbre os seus antagonistas, constantemente gerando crises institucionais que põem o regime também em perigo de vida, como, aliás, temos visto tôda vez que lhes toca suficiente parcela do Poder.

Nessas condições, assiste ao regime e aos Partidos que o aceitam e praticam o direito de defesa contra os que, por natureza, precisam devorá-lo, para viver. A consciência do conflito insanável ainda não se fêz presente aos espíritos. O que aqui se sustenta parecerá, porventura, de excessivo e inaceitável radicalismo. Não convencerá a ninguém. Antes será recebido com vivo sentimento de reprovação. Mas, é a verdade, como o futuro virá mostrar a quem viver.

A Aliança e a Terra

Tomás Moreno

Há quatro anos, os representantes das Repúblicas americanas firmaram um documento que, em têrmos gerais, fixa os objetivos da Aliança para o Progresso.

Um dos conceitos básicos dêsse documento é a reforma agrária, que é também um dos mais polêmicos.

Há muitas razões para isso. Uma delas é que a Carta estabelece dois objetivos relacionados ao assunto, dentro da Aliança: (1) um rápido aumento na produção agrícola; e (2) a justiça social no país.

A questão é saber se êsses dois objetivos podem ser alcançados ao mesmo tempo.

Os dirigentes da Aliança dizem que sim e citam, como exemplo, a Venezuela. Assim descrevem o que ocorreu naquela República:

Ali, a agricultura é um dos fundamentos essenciais da campanha de diversificação. A meta é incrementar a produção agropecuária em oito por cento ao ano

No ano passado, mais de 190 mil hectares de terras agrícolas foram abertas ao cultivo. Dêsse total, 108 mil hectares eram terras públicas, nas quais se estabeleceram mais de dez mil famílias.

Êste ano, uma emissão de títulos está sendo utilizada para financiar um programa que dará terras a 40 mil famílias. Além disso, o govêrno proporcionou irrigação a mais de dez mil hectares de terras e está agora construindo mais 14 sistemas para o mesmo fim.

A Venezuela também estuda planos de desenvolvimento agrícola no delta do Orinoco, onde quase 300 mil hectares, ao que se espera, ficarão disponíveis para o cultivo.

Mas uma economia agrícola moderna depende não só da terra, como também de investimentos de infraestrutura. A êsse respeito, a Venezuela já concluiu as obras de construção de 610 quilômetros de estradas que conduzem a regiões agrícolas, projetando-se, para êste ano, mais 500 quilômetros.

Aí está o que vem ocorrendo na Venezuela. Mas que dizer dos outros países?

Segundo os dirigentes da Aliança, as mudanças na propriedade e na utilização da terra são igualmente notáveis em outros países latino-americanos. Assinalam êsses dirigentes os seguintes fatos mais importantes:

O Brasil lançou um programa destinado a estabelecer 36.750 famílias em 400 mil hectares de terras virgens, até o fim da presente década. Mais de 500 famílias já se acham na região e estão sendo examinados uns quatro mil empréstimos. Além disso, mais de 1 200 títulos foram distribuídos a famílias de cinco Estados em 1964.

No Peru, cuja lei de reforma agrária foi promulgada há pouco mais de um ano, já se registraram significativos progressos. Quase dois milhões de hectares de terras estão sendo distribuídos entre os pequenos agricultores e, ao mesmo tempo o govêrno está oferecendo créditos para a aquisição de maquinaria agrícola, para adestramento e assistência técnica.

Êsses exemplos são típicos, segundo os dirigentes da Aliança, e realçam os novos métodos de encarar o velho problema da reforma agrária. Salientam êles também que a chave do êxito nesse setor está na necessidade de ação simultânea em muitas frentes: a humana, a técnica, a científica, a dos créditos, mercados e incentivos.

Dizem êles, ainda, que a atual maneira de pensar consiste em considerar a agricultura de forma semelhante àquela em que se considera a indústria, e reconhecer que o problema está em muitas coisas além da produção.

Essas reformas básicas e profundas acham-se bastante adiantadas, salientam êles, em tôdas as Repúblicas americanas, e o mais alentador é que a Aliança se está aproximando de seus dois objetivos no setor agrícola e que há mais terras para o lavrador e mais alimentos nos lares.

O que se diz

... QUE, informantes confidenciais do Palácio do Planalto estão dando como favas contadas a substituição do Ministro da Educação, Sr. Suplici de Lacerda, em face de um levantamento feito pelo SNI nas Universidades...

... QUE, segundo o dito levantamento, o Sr. Suplici perdeu a batalha eleitoral numa média de 30 contra 70 por cento dos vostos...

... QUE o substituto do Sr. Suplici seria o escritor Adonias Filho, diretor da Agência Nacional, como caminho para abertura de um diálogo com os meios culturais...

... QUE sócios influentes da Hípica estão começando a ficar profundamente desgostosos com o atual (e recente) presidente daquele clube, Sr. Jorginho Marcondes...

... QUE uma das providências que estão causando desgôsto — inclusive censuras a seus colegas de diretoria — foi a de aumentar as mensalidades numa percentagem absurda sem qualquer planificação de obras e providências e sobretudo sem qualquer satisfação aos sócios...

... QUE o Ministro Costa e Silva está lendo com muito interêsse o livro sôbre o "Plano de Metas" do Ex-Presidente Juscelino Kubitschek, tendo dito a um de seus amigos que o Govêrno JK foi a maior obra realizada no País, antes da Revolução...

... QUE o Sr. Hélio de Almeida mandou tirar (sovinamente) os móveis que havia mandado colocar na sede do PTB na ocasião em que foi indicado candidato do dito PTB ao Govêrno da GB...

DIARIO CARIOCA

Sede: Avenida Rio Branco, 25 — Sobreloja — Tel.: 43-6465 — Diretor-Vice-Presidente Zélio Valverde — Diretor-Responsável Prudente de Moraes neto

Sucursais do DIARIO CARIOCA

ESTADO DO RIO — Avenida Amaral Peixoto 60 — Sala 611 Telefones 2-7893 e 2-2844 — NITERÓI

SÃO PAULO — Rua Barão de Paranapiacaba 61 — 4º andar, grupo 34 — Telefones 32-5841 e 35-6286

BELO HORIZONTE — Rua São Paulo, 1071 — 1º andar, sala 1 — Telefones 4-6401 2-9293 e 2-1236

ASSINATURAS

Trimestral	Cr$ 3 000	Semestral (outros países)	Cr$ 8.000
Semestral	Cr$ 5 000	Anual	Cr$ 15 000
Anual	Cr$ 10 000		

Venda Avulsa:

Preço do exemplar .... Cr$ 80
Aos domingos .... Cr$ 100

DC-BRASILIA

(Edição brasiliense do DIARIO CARIOCA)
Fundado em 12 de setembro de 1959
Diretor MAURO DA CUNHA VALVERDE

REDAÇÃO E ADMINISTRAÇÃO:

Avenida W-3 — Quadra 8 — Sobreloja — Plano-Pilôto
TELEFONES — Diretoria 2-1833 — Publicidade: 2-1838 — Redação 2-6760 — 2-6077

Preço do exemplar inclusive aos domingos .... Cr$ 100

Declarações de CL: provocações a CB

As declarações do Governador da Guanabara foram tachadas ontem de "uma provocação inaceitável" pelos circulos federais. O Sr. Carlos Lacerda passou de um ataque a atos do Govêrno a uma tentativa de compor perante a opinião pública imagem diferente do Presidente da República, numa tentativa de levá-lo ao ridículo.

Essa tentativa, segundo fontes habituais da Presidência só poderá ser respondida com a maior energia por parte do Marechal Castelo Branco que talvez defina nos proximos dias o seu pensamento sôbre o fato. O Presidente considera que já declarou demasiadamente sua intenção de não permanecer no Govêrno além do prazo correspondente ao seu mandato atual. Não caberia insistir no fato, sob pena de aceitar a versão de estar sua palavra sendo posta em dúvida. O que o Presidente ainda não disse é que o carreirismo está aliado à sabotagem contra o Govêrno da Revolução.

A primeira manifestação da repulsa do Presidente às palavras do Governador é a nomeação do Sr. Luis Viana — um desafeto do Sr. Carlos Lacerda, para representar o Govêrno na comissão incumbida da reforma do Congresso.

Adauto irritado

O presidente do Bloco Parlamentar Revolucionário, Deputado Adauto Cardoso, mostrava-se ontem profundamente irritado com as declarações feitas pelo Governador Carlos Lacerda a respeito das posições assumidas pelo BPR em troca de favores do Govêrno Federal. Lembrou para os jornalistas que tôdas as reuniões do Bloco são realizadas a portas abertas e pôs à disposição seus arquivos para que todos constatassem a ausência de qualquer documento que pudesse sustentar as acusações do Governador carioca.

Também o Deputado Rui Santos mostrou seu profundo desagrado pelo pronunciamento do Sr. Carlos Lacerda, tendo mesmo assegurado que "se fôsse o presidente do BPR, responderia à altura uma a uma das acusações que aquêle Governador lançou à face de todos os Deputados que apoiam a política do Govêrno Federal"

Castelo não ficaria

Mesmo que o Congresso se mostre favorável à prorrogação do mandato ou reeleição do Presidente Castelo Branco, êste não aceitará a decisão na opinião do Deputado Rui Santos. O Deputado baiano foi bastante categorico na sua afirmação, dizendo não haver qualquer dúvida quanto à disposição do Marechal. "Pode cobrar-me esta declaração em 66", disse.

Encontro CB-MP

Crescem os rumôres de que haverá nos próximos dias um nôvo encontro entre o Presidente Castelo Branco e o Governador Magalhães Pinto, com vistas à reforma institucional que está sendo elaborada no Rio e em Brasília.

Segundo informações ontem liberadas, o Chefe da Nação teria afirmado ao secretário José Monteiro de Castro, durante o encontro que tiveram no Rio, têrça-feira, que sua participação no movimento estaria subordinada a uma ampla consulta aos líderes da Revolução e dos Partidos, bem como ao afastamento de qualquer possibilidade de continuísmo do atual Govêrno. A entrevista foi considerada como das mais satisfatórias para o restabelecimento de melhores relações entre os Governos federal e mineiro, razão por que aumentaram ontem as possibilidades de um encontro entre os dois governantes, nesses próximos dias.

"Vale tudo" contra CP

Um autêntico "vale tudo" contra o Sr. Carvalho Pinto estaria sendo formulado em São Paulo A candidatura do ex-Ministro da Fazenda não agradou aos janistas, ademaristas e udenistas e, conseqüentemente, há quem fale na união de tôdas essas fôrças, entre si tradicionalmente antagônicas, para infligir uma derrota pesada no ex-Governador Todos ficariam em tôrno da candidatura do Tenente-Brigadeiro Faria Lima, atual Prefeito de São Paulo e porta-voz janista. Conseqüentemente, renunciaram à Prefeitura e Vice-Prefeitura tanto o brigadeiro como o seu vice, tambem janista, Deputado Leôncio Ferraz. Com tais renuncias, o Govêrno da cidade seria entregue à presidência da edilidade, ocupada pelo Vereador Manuel Figueiredo Ferraz, genro do Governador Ademar de Barros. A UDN abandonaria a candidatura Herbert Levi e êste seria o candidato da Coligação ao Senado, na vaga que próximamente irá ser aberta com o término do mandato do Padre Calazans Como compensação, o referido sacerdote retornaria à Assembléia Legislativa. A candidatura Faria Lima seria apoiada, conseqüentemente, pelo PSP, MTR PTN PL, UDN, PST, PRT, PRP e por uma ala do PDC, de tendência tradicionalmente janista. Observe-se que o ex-Presidente Jânio Quadros desembarcará em Santos, amanhã.

PSD-Flu quer crescer

NITERÓI (Da Sucursal) — Por determinação direta do Sr. Amaral Peixoto, o PSD fluminense vai iniciar nos próximos dias, campanha visando atrair para a legenda jovens do Estado do Rio, numa tentativa de criação de novos quadros conforme o espírito da atual legislação partidária do Brasil. A informação é do Deputado Togo de Barros líder do PSD na Assembléia Legislativa, que, no final da última semana, tratou do assunto com o presidente nacional do seu Partido.

O Deputado Togo de Barros defende o ponto de vista da criação de uma mentalidade partidária que no regime representativo funcione com a responsabilidade de um grupo nos erros e acertos administrativos de determinada corrente política que consegue a vitória eleitoral. Estes Partidos por sua vitalidade e espírito de renovação, ficam como responsáveis pelas determinações políticas de cada época, dependendo, dêles a responsabilidade do regime.

— "Se os Partidos políticos, por si mesmos criarem uma estrutura democrática estarão, por certo fazendo a preparação para o Govêrno". Continuou o Sr Togo de Barros, e concluiu:

— "O Poder quando conquistado não apresentará dificuldades maiores e a própria vivência partidária só incumbirá de formar os quadros administrativos necessários à gestão da coisa pública".

Militares contra Lacerda

BRASÍLIA — Enquanto a decisão do TRE da Guanabara, negando registro à candidatura Lott, era recebida pelos meios militares sem maior repercussão — "eram favas contadas" — as recentes declarações do Sr. Carlos Lacerda encontraram ali quase unânime repulsa, sendo poucos os militares que a justificam "como um choque inevitável entre as duas maiores personalidades" do País no momento.

Entendem os militares integrados no movimento revolucionário, que o Presidente da República pode não ser "o dono da Revolução", mas sem nenhuma dúvida é o condutor natural do movimento.

Reconhecem êles no Governador Carlos Lacerda uma boa participação revolucionária, principalmente no episódio da defesa do Palácio Guanabara. Mas não lhe encontram uma atuação ativa no momento decisivo, e chegam mesmo a criticar algumas das atitudes assumidas ao ensejo das suas preocupações eleitorais.

• FORTALECIMENTO — No Exército ninguém duvida, por outro lado, da intenção do Presidente da República de passar o cargo a seu sucessor legitimamente eleito. A palavra do Presidente não é posta em dúvida pelos oficiais, para os quais, sòmente quem não o conhece, pode desconfiar da honestidade de suas intenções.

Não sendo favorável a uma mudança de regime — esta a impressão na "linha dura" — a maioria deseja, ao invés do Parlamentarismo, o fortalecimento do Poder Executivo principalmente se o Presidente da República continuar sendo o Marechal Castelo Branco. A maioria dos oficiais que participaram do movimento revolucionário, não analisando a circunstância de ser necessária reforma constitucional, gostariam que o mandato do Presidente Castelo Branco não tivesse sido limitado em dois anos, achando necessários no mínimo cinco anos para completar a obra revolucionária, da qual, se não o julgam o único intérprete, acham-no, pelo menos, capaz de a executar com honestidade.

• MENSAGEM — Chegou ao Senado e foi encaminhada à Comissão de Economia, para parecer, mensagem presidencial indicando o nome do Sr. José Bonifácio Coutinho para membro do Conselho Nacional de Economia.

ROTEIRO

• CPI HABITAÇÃO — O Deputado Josafá Borges (PSD-BA) foi eleito, ontem, presidente da Comissão Parlamentar de Inquérito que vai investigar o Plano Habitacional Brasileiro, notàdamente o do Banco Nacional de Habitação. Foram escolhidos para vice-presidente e relator os Srs. Geraldo Freire (UDN.MG) e Pedrosa Júnior. Os demais membros da Comissão são os Deputados Anísio Rocha, José Carlos Teixeira, José Maria Ribeiro, Wilson Calmon e Franco Montoro. Quarta-feira próxima, às 15 horas será apreciado o roteiro de trabalhos dêsse nôvo órgão sindicante.

• PREÇOS — O Ministro da Viação, Marechal Juarez Távora, comparecerá, dia 30 vindouro, às 15 horas perante a Comissão Especial do Senado que procederá ao estudo e à coordenação de medidas tendentes ao contrôle de preços da exportação das matérias-primas, minerais e produtos agropecuários nacionais.

• SOLDADO — Por iniciativa dos Srs. Gilberto Marinho (PSD-GB) e Vasconcelos Tôrres (PTB.RJ), o Senado comemorou, ontem o "Dia do Soldado", homenageando com uma sessão especial o Exército Nacional, invocando, na oportunidade, a figura de Duque de Caxias, "Seu Excelso Patrono".

• HABEAS — O Supremo Tribunal Federal, julgando habeas-corpus impetrado em favor de Gabriel Procópio Loures, Elpídio Luís de Sousa e Joaquim Paulo de Oliveira, todos indiciados em IPM, na Auditoria da 4ª Região Militar, decidiu, nos têrmos do voto do Exmo. Sr. Ministro Gonçalves de Oliveira, conceder a ordem requerida, não só aos requerentes, como também estendeu o habeas-corpus aos demais denunciados civis, por incompetência da Justiça Militar, por não se tratar de crime contra a segurança externa.

• DEBITOS — Embora com parecer favorável das comissões, o Senado rejeitou, ontem, projeto de autoria do Sr. Vasconcelos Tôrres que mandava aplicar a correção monetária nos débitos da União. Rejeitou, também, projeto do mesmo Senador que tornava obrigatório às representações oficiais do Brasil no exterior o uso exclusivo de veículos fabricados pela indústria automobilística nacional.

Oposição recorre mas quer Negrão de reserva

Os dirigentes dos Partidos que apoiam o Marechal Teixeira Lott lhe comunicaram, ontem, a decisão de recorrer ao Tribunal Superior Eleitoral contra a decisão do TRE da Guanabara que, por unanimidade, impugnou o nome do candidato das oposições ao Govêrno estadual.

Tal comunicação foi feita durante uma reunião de 3 horas, realizada na residência particular do marechal, localizada em Copacabana. Na ocasião, o ex-Ministro da Guerra, que deixou transparecer sua idéia de desistir, a fim de não prejudicar a oposição, afirmou que entregava sua candidatura aos Partidos que a homologaram.

Vinte e cinco pessoas discutiram sôbre o destino da candidatura Lott. Além dos advogados que expuseram o problema pelo lado jurídico da questão, estiveram presentes, entre outros, os presidentes do PTB (Lutero Vargas), PSD (Augusto do Amaral Peixoto), PSB (Bayard Boiteux), MTR (Pascoal Citadino), PDC (Joaquim Arnaldo); os Deputados Jamil Haddad e Paulo Ribeiro, os Srs. Negrão de Lima, Alim Pedro, Hélio de Almeida, Augusto Vilas-Boas e a Sra. Ivete Vargas.

Substituto

As direções do PTB e do PSD e os Deputados da Oposição que apoiam a candidatura do Marechal Teixeira Lott têm realizado reuniões, em separado, nas quais entram no terreno das hipóteses, admitindo uma nova derrota do candidato no Tribunal Superior Eleitoral e discutindo sôbre quem poderá ser o nôvo candidato que não provoque qualquer cisão no esquema oposicionista da Guanabara.

O nome do Sr. Negrão de Lima é o que está mais em foco para substituir o Marechal Lott.

Desde que terminaram as homenagens em memória de Getúlio Vargas, os petebistas reiniciaram nos bastidores as articulações para encontrar um nôvo candidato. O Sr. Negrão de Lima vem sendo defendido pela maioria dos dirigentes dos Diretórios Paroquiais do PTB; enquanto o Sr. Aurélio Viana é apresentado como candidato de pressão para evitar a homologação do antigo Prefeito, sendo defendido pelos socialistas e pelos setôres ideológicos do PTB.

Nos Partidos Social Democrático, Social Progressista e Social Trabalhista, os seus dirigentes continuam a defender a candidatura Negrão de Lima.

O Sr. Augusto do Amaral Peixoto não admite outra solução para o problema, sempre ressaltando que os pessedistas nunca fugiram aos compromissos assumidos com os trabalhistas na luta sucessória da Guanabara.

Silbert

Desmentindo especulações de que teria se passado para o lado do Govêrno, ao romper com o bloco de oposição na Assembléia Legislativa, o Deputado Francisco Silbert Sobrinho disse que "de forma alguma poderia passar para o lado do Sr. Carlos Lacerda" afirmando que tem colaborado com os diversos candidatos apresentados pela Oposição e que estará ao lado daquele que vier a representá-la no pleito de 3 de outubro.

Temístocles

Sôbre o pretendido recurso dos Partidos junto ao TSE para reafirmar a candidatura Teixeira Lott, o jurista Temístocles Cavalcanti disse: "Considero irrecorrível a decisão do TRE da Guanabara. Não acredito que o TSE aceite o recurso a ser interposto pelo PTB, tendo em vista que a Constituição estabelece o caso em que cabem os recursos: 1) quando a decisão é proferida contra dispositivo expresso em lei; 2) quando ocorrer dúvida de interpretação entre dois ou mais tribunais; 3) quando versar sôbre expedição de diplomas; 4) quando denegar habeas-corpus ou mandado de segurança.

Por fim, o Prof. Temístocles admitiu que a única via de recurso poderia ser enquadrada nos dois primeiros aspectos, mas em sua opinião, no caso atual "não houve dúvida na aplicação da lei, que é muito clara quando estabelece o domicílio eleitoral como condição de elegibilidade do candidato".

Rompimento

O Sr. Silbert Sobrinho desligou-se do bloco oposicionista da Assembléia Legislativa porque considerou que "foi traído com esta decisão do Plenário: foi mantido o veto do Sr. Carlos Lacerda ao projeto que estabelecia normas para o pagamento do impôsto de transmissão "inter-vivos", de acôrdo com o valor pactuado na escritura pública de promessa de venda.

Afirmando que diversos de seus companheiros tinham se comprometido a derrubar o veto, o Parlamentar assegura que "reeditará, ainda nesta sessão legislativa, o projeto, que visa "ao interêsse público". Pela proposição, quem fôsse devedor do referido tributo poderia quitar-se com o Erário, sem maiores ônus, que não aquêles constantes da cobrança estadual.

Contas de Lacerda

Hoje, às 13 horas, estará reunida, extraordinàriamente, a Comissão de Finanças e Orçamento para julgar e votar as contas do Governador Carlos Lacerda relativas ao exercício anterior. A matéria recebeu parecer contrário do relator, Sr. Levi Neves, que luta pela rejeição das mesmas. Segundo o Deputado udenista, o Governador carioca além de desrespeitar a Constituição também não deu importância à existência do Código de Contabilidade Pública.

Funcionalismo

Reunida ontem, a Mesa Diretora da Assembléia Legislativa decidiu constituir uma comissão integrada pelos Deputados João Machado, Geraldo Ferraz e José Salim, que assessorados pelo diretor-geral da Casa, Sr. Raul Duque Estrada, vai apurar denúncia de que funcionários estariam comprometidos com antecedentes criminais. Com relação ao Sr. Sebastião Luís França — o "Come Gordo" — informa-se que êsse elemento "já está respondendo a processo administrativo, em fase de conclusão".

Recurso de Lott divide Presidente e Procurador

O Desembargador Oscar Tenório diverge do representante do Ministério Público que considera irrecorrível a decisão denegatória do TRE sôbre o registro das candidaturas do Marechal Henrique Teixeira Lott e do Deputado Rubens Berardo. Disse ontem, em entrevista aos jornalistas credenciados no TRE, que "não há, a rigor, uma instância eleitoral estadual única, por isso que a qualquer de suas decisões cabe recurso à instância superior" e "no caso da decisão tomada, de tanta relevância, sôbre a impugnação do Ministério Público dos candidatos Teixeira Lott e Rubens Berardo as próprias instruções baixadas pelo TSE são claras".

O presidente do Tribunal Regional Eleitoral acrescentou que pelo Artigo 7.º, parágrafo 2.º do acórdão, já publicado, "começa a correr o prazo de três dias para a interposição do recurso em petição fundamentada".

• DIVERGÊNCIA — O Procurador Regional Eleitoral, Eduardo Bahouth reafirmou a irrecorribilidade da decisão do TRE, baseando sua argumentação no nôvo Código Eleitoral e assinalando que "é à luz do seu texto que se deve apreciar atualmente o direito de recurso, sobretudo na hipótese quando a própria decisão ocorreu na vigência da lei nova". Na opinião do representante do Ministério Público, as decisões do TRE são terminativas — Art. 267 do Código — as quais são, em via de regra irrecorríveis. Aponta, como exceção a admissão de recursos ordinários (que não se aplicam às inscrições eleitorais) e especiais, admitidos quando ocorre divergência na interpretação da lei entre dois ou mais tribunais e quando a decisão fôr proferida contra expressa disposição da lei, salientando que os dispositivos relacionados não se aplicam ao caso em pauta. Citou, ainda, o Dr. Eduardo Bahouth o Artigo 278, parágrafo 1.º do nôvo Código Eleitoral que permite ao juiz, no prazo de 48 horas, deixar de admitir o recurso, mediante despacho fundamentado.

Por outro lado, o Advogado Marcelo Alencar, advogado do PTB, declarou ontem, que cabe recurso ordinário ao Tribunal Superior Eleitoral da decisão do TRE contra o registro das candidaturas da Oposição "criado pela Lei de Inelegibilidades, posterior ao Código Eleitoral e como lei especial não pode ser revogada por aquêle instrumento legal". O defensor da candidatura do Marechal Lott salientou que o equívoco do representante do Ministério Público reside "em ter se louvado no nôvo Código Eleitoral para defender a irrecorribilidade da decisão denegatória do TRE".

• PRAZOS RÍGIDOS — Na opinião do Sr. Marcelo Alencar, "o que regula o recurso das decisões eleitorais é a Lei de Inelegibilidades". Afirmou, ainda, que o presidente do Tribunal Regional Eleitoral manteve, anteontem, entendimentos com os advogados do PTB, PSD e PSB a respeito do encaminhamento do recurso à instância superior, levantando, inclusive, a hipótese de autorizar o envio dos autos a Brasília, por via aérea.

O Desembargador Oscar Tenório disse ainda, que "as instruções do TSE, em matéria de prazo são rigorosas, tanto assim que estabelece o prazo de 48 horas para a apresentação de contra-razões do recorrido e ainda estabelece que o funcionário do Juízo ou do Tribunal, em viagem por via aérea, sempre que possível, levará os autos à instância superior". E concluiu que isso "deixa à margem qualquer controvérsia em matéria de recurso para o Egrégio TSE, pois é matéria que escapa a qualquer explicação ou opinião do magistrado estadual".

Para o Advogado Marcelo de Alencar, o julgamento do recurso do pedido de registro da candidatura do Marechal Henrique Teixeira Lott à eleição estadual deverá ser realizado pelo TSE, na próxima semana, entre quarta e quinta-feira.

Minas: TRE julga hoje candidatura Sebastião

BELO HORIZONTE (Sucursal) — O TRE de Minas Gerais poderá dizer, em sua sessão de hoje, às 14 horas, se aceita ou não a impugnação da UDN ao pedido de registro da candidatura pessedista do Sr. Sebastião Pais de Almeida ao Govêrno do Estado. Fontes ligadas ao Tribunal admitiam ontem como válida essa hipótese, não obstante a impressão geral indicar como mais provável que a decisão do caso sòmente ocorrerá amanhã, sexta-feira. Os mesmos informantes revelaram, o que foi mais tarde confirmado pelo Desembargador João Martins de Oliveira, que o voto do relator já estava redigido mas sòmente conhecido no plenário de julgamento. Todos os juízes, inclusive o presidente da Côrte, tiveram vista do processo, tendo o Desembargador Merolino Correia designado um funcionário para levar o processo à residência dos membros do TRE, objetivando com isso ganhar tempo.

• HAVERÁ RECURSO — Apesar de não se poder fazer qualquer previsão sôbre o resultado do julgamento, sabe-se seguramente que, seja êle qual fôr, haverá recurso para o Tribunal Superior Eleitoral. Tanto os pessedistas como os udenistas mostram-se confiantes num resultado favorável, mas deixaram claro, através de seus respectivos advogados, que recorrerão à instância superior na eventualidade de um desfecho desfavorável. Um funcionário do TRE já foi designado para levar o recurso ao TSE, em Brasília, viajando de avião.

• PREVISÕES — Círculos mais ligados ao problema admitiam ontem como prováveis as informações extra-oficiais que indicavam um empate de três a três na decisão dos membros do TRE, cabendo ao juiz presidente o voto de Minerva, favorável à impugnação do Sr. Pais de Almeida, com base na falta de domicílio eleitoral. Os que defendem essa hipótese alegam que a tese da corrupção eleitoral e abuso de poder econômico não será acolhida pelo Tribunal, não obstante o fato de haver o Sr. Pais de Almeida assinado um balanço no dia 6 de julho, já no prazo das inelegibilidades, no entender de alguns, pode servir igualmente, de justificativa para o impedimento, no voto de desempate do Desembargador Merolino Correia. Como não poderia deixar de ser, os pessedistas não aceitam essa versão e acreditam na aprovação do registro, com a fragilidade das provas apresentadas. Há ainda outros setores que tem como certa uma decisão contrária ao Sr. Pais de Almeida, por quatro votos contra dois. Como se observa, as previsões são as mais variadas, razão por que existe clima de invulgar expectativa diante do julgamento do TRE, que tanto poderá ocorrer hoje à tarde, como amanhã.

• CAMPANHA — Os Srs. Pais de Almeida e Roberto Resende, candidatos do PSD e da UDN, respectivamente ao Govêrno do Estado, iniciaram ontem a fase mais intensa de suas campanhas eleitorais intensificando de maneira acentuada o ritmo de trabalho que vinham imprimindo às suas atividades. O candidato pessedista viajou para Manhuaçu, onde manterá entendimentos com os líderes regionais do Partido, seguindo depois para uma visita às cidades situadas ao longo da Rio-Bahia. Por sua vez, o Sr. Roberto Resende estêve ontem em Uberaba, ali participando de uma grande concentração, e visitará hoje as cidades de Sacramento e Araxá.

• INAUGURAÇÃO — O Governador do Estado vai sábado a Bicas a fim de inaugurar a nova Rodovia asfaltada que ligará aquela cidade a Juiz de Fora e à BR-3, numa extensão de 34 quilômetros totalmente pavimentados. No dia seguinte, domingo, inaugurará em Montes Claros o trecho rodoviário Corinto-Montes Claros, construído pela atual administração, num total de 270 quilômetros, além do acesso pavimentado ao aeroporto local, com extensão de 8 quilômetros. A nova estrada vai encurtar em 100 quilômetros o atual percurso entre Belo Horizonte e Montes Claros e representa uma das maiores obras do atual Govêrno.

Petebista: Lott só em 66

BRASÍLIA — O Deputado Breno da Silveira (PTB-GB), lançou ontem, da tribuna da Câmara, o nome do Marechal Teixeira Lott à sucessão do Presidente Castelo Branco em 1966. Afirmou que os trabalhistas cariocas devem refletir muito sôbre a sucessão em seu Estado porque não vê possibilidade alguma em ser conseguido o registro do Ex-Ministro da Guerra na Guanabara.

Para o representante carioca a decisão do TRE da Guanabara foi "a clarinada de uma consolidação de posição do eminente militar, para ser o candidato natural das fôrças oposicionistas não só do Estado mas de todo o Brasil, à Presidência da República".

Acha o Sr. Breno da Silveira que a tentativa sem fundamento jurídico da manutenção da candidatura Lott ao Govêrno da Guanabara poderá perturbar a marcha em praça pública tanto do Marechal quanto do candidato que o PTB poderia lançar ainda para a sucessão do Sr. Carlos Lacerda.

Também o Deputado Noronha Filho (PTB.GB) considera um êrro a tentativa de manutenção da candidatura Lott, e êrro maior ainda se o candidato petebista concorrer à eleição "sub-judice".

TRE dirá hoje se Zarur pode ou não

O Desembargador Oscar Tenório, presidente do Tribunal Regional Eleitoral, convocou duas reuniões do Plenário da Côrte de Justiça Eleitoral para hoje, às 12 horas para tratar de problemas administrativos relativos ao pleito de 3 de outubro e 14 horas para julgar o pedido de registro das candidaturas do Sr. Alziro Zarur e Hélio Damasceno formulado pelo Partido Trabalhista Nacional. O Procurador Regional Eleitoral, Dr. Eduardo Bahouth, como se sabe, impugnou o pedido de registro do PTN, alegando que o Sr. Alziro Zarur não se afastou da direção da Rádio Mundial, concessionária de serviço público.

Mais de trezentos adeptos da Legião da Boa Vontade, enviaram telegramas ao Tribunal Regional Eleitoral, apelando para que não aceite a arguição de inelegibilidade levantada contra a candidatura do Sr. Alziro Zarur pelo representante do Ministério Público.

Apelos

Para a sessão de julgamento do pedido de registro do candidato do PTN, sob à presidência do Desembargador Oscar Tenório, o TRE estará integrado dos seguintes membros: Vice-presidente — Desembargador João Coelho Branco; relator do processo — Desembargador Laudo Camargo; corregedor — Desembargador Milton Barcelos; outros membros — Juiz Ivã Lopes Ribeiro, e os juristas Eduardo Jará e Edmundo Lins Neto.

Dentre os telegramas enviados ao TRE pelo partidários da candidatura do Sr. Alziro Zarur se destacem os seguintes. "Deus está presente. Jesus Cristo, Juiz dos juízes, Desembargador dos desembargadores ilumine os irmãos do julgamento de Alziro Zarur. Prevaleça a justiça acima da imperfeição humana. Viva Jesus" e "Olhai os lírios do campo e assim não impugnareis Alziro Zarur, o nosso guia".

Exame final

O jurista Edmundo Lins Neto, relator do processor de registro das candidaturas dos Deputados Amaral Neto e Paulo Duque', concluiu ontem, os estudos do processo, considerando-o preparado para ser examinado pelo Plenário do TRE por terem sido cumpridas tôdas as formalidades e comunicando ao Desembargador Oscar Tenório que deverá marcar a data do julgamento ainda esta semana.

Especialização de funcionários

O Senado aprovou projeto modificando dispositivos do Decreto-Lei 7.729/45, que dispõe sôbre aperfeiçoamento, especialização, viagens de estudo e missões de trabalho de servidores públicos no estrangeiro, para declarar, entre outras coisas, que o servidor que fôr ao estrangeiro, para fins de aperfeiçoamento e especialização, não deverá, no curso dos cinco anos seguintes ao regresso, a contar da data da chegada no Brasil, requerer licença para tratar de interêsses particulares, nem deixar o serviço público, por espontânea vontade, sob pena de ser obrigado a indenizar o Tesouro Nacional pelas despêsas feitas com a viagem e manutenção no estrangeiro.

Flexa: Rio será a Capital do Cinema

O Sr. Flexa Ribeiro anunciou, ontem, aos integrantes do Cinema Nôvo Brasileiro, numa reunião promovida nos estúdios Herbert Richers, que, no seu Govêrno, a Guanabara será transformada na capital do cinema e no mais importante centro de produção cinematográfica da América Latina.

Participaram da reunião, entre outros, Vera Viana, Anik Malvill, Jecê Valadão, diretor J. B. Tanko, Paulo Pôrto, Milton Rodrigues, Herbert Richers, tendo o candidato da UDN ao Govêrno da Guanabara afirmado, em discurso, que o cinema brasileiro deve ter um estilo próprio, pois êle representa um depoimento para o futuro e faz parte da história da arte.

O Sr. Flexa Ribeiro intensificou ontem sua campanha eleitoral na Zona do Grajaú, Tijuca e Rio Comprido, tendo percorrido a pé a feira-livre da Rua Sampaio Ferraz, em Rio Comprido e, logo depois, visitando o Ginásio-Escola e Comércio Estácio de Sá, na Rua Maia Lacerda.

À tarde o Sr. Flexa Ribeiro manteve contatos pessoais na Praça Condessa Frontim, onde apertou às mãos de mais de 1.000 pessoas que se reuniram ali para cumprimentá-lo. Encontrou-se com professôras e alunos do Serviço de Alfabetização de Adultos, na Casa de Portugal, na Rua do Bispo e inaugurou o Comitê Flexa Ribeiro do Rio Comprido, na Rua Aristides Lôbo.

Às 21.30 o Sr. Flexa Ribeiro falou ao povo na Praça Rio Comprido, num comício popular de que participou, também, o candidato a Vice-Governador Danilo Nunes. Depois do comício, foi recepcionado na Associação Atlética Tijuca, pela Escola de Samba Salgueiro e por Isabel Valença, a «Chica da Silva».

PSD nega convenção

Os dirigentes do PSB desmentiram, ontem, noticiário relativo ao prosseguimento da convenção estadual do Partido para lançar o nome do Senador Aurélio Viana à Governança, em face da decisão unânime do Tribunal Regional Eleitoral negando registro à candidatura do Marechal Henrique Teixeira Lott. Salientaram que são partidários da impetração de recursos às instâncias superiores e confiam no pronunciamento da mais Alta Côrte da Justiça Eleitoral.

Ademar irritado: diabo está sôlto

SÃO PAULO (Sucursal) — Ninguém sabe a razão certa, mas a verdade é que o Governador Ademar de Barros vem revelando, nos últimos dias, grande irritação. A fase «agressiva» começou no Nordeste, quando em Recife e Fortaleza informou que «vetava» eleições indiretas para a Presidência da República. Posteriormente, já em São Paulo, conclamou dezenas de Prefeitos à luta e dizendo que não era «frouxo», avisou que «vetava» a Reforma Tributária, com a qual a Federação seria aniquilada e Estados e municípios perderiam sua autonomia. Agora, em rápido contato com os jornalistas, voltou a dar notícias sôbre o diabo. Começou por afirmar que «hoje não estou para conversas, que a época não é propícia». Diante da insistência dos repórteres concluiu que «o diabo está sôlto e eu fui à caverna para tentar prendê-lo por lá». Ao mesmo tempo, o Governador paulista parece encarregado pelo Presidente da República de fortalecer o seu dispositivo civil, para a garantia de eleições livres e nesse sentido irá conversar com vários Governadores, a começar pelo gaúcho. Enquanto isso, decidiu prestigiar, de tôda forma, a atuação do Senador Auro Moura Andrade, na comissão mista sôbre reforma do regime. O Sr. Ademar de Barros é contra o Parlamentarismo, a eleição indireta e podêres extraordinários ao Executivo, tirados do Legislativo. Finalmente, acusa o Govêrno federal de não dar maior importância à situação de São Paulo, que possui 220 mil desempregados em média e onde a falta de emprêgo oscila entre 22 e 25%.

• JANIO EM SP. — Estará desembarcando em Santos, na manhã de hoje, de um navio chileno, o Sr. Jânio Quadros. O ex-Presidente por 111 (cento e onze) dias percorreu vários países da Europa e da América, tendo visitado a Inglaterra, Chile, Uruguai, e Argentina especialmente. De volta ao Brasil, o ex-Presidente irá liderar os seus adeptos na tomada de posição política em favor de eleições diretas nos prazos previstos. Ao mesmo tempo, decidirá sôbre o candidato do janismo à sucessão estadual e continuará desenvolvendo esforços para conseguir do Govêrno da União a devolução de seus direitos políticos suspensos por 10 anos pelo Ato Institucional. Não é previsto nenhum encontro do ex-Presidente com o Governador Ademar de Barros.

• FARIA QUER ELEIÇÕES — O Tenente-Brigadeiro Faria Lima, Prefeito paulistano e porta-voz nacional do janismo, afirmou à imprensa paulista que o povo brasileiro exige o direito de votar, direta e livremente, nos prazos previstos nos calendários eleitorais, nos seus candidatos prediletos. O Prefeito afirmou ser absolutamente contrário à eleição indireta do Presidente da República e lembrou que tal modalidade já foi condenada em plebiscito pelo povo brasileiro, em passado muito recente. Outra condenação à eleição indireta do Presidente da República foi feita pelo ex-Deputado estadual Abreu Sodré, assessor do Governador Carlos Lacerda para assuntos paulistas.

Asilados vão para o Chile

O jornalista baiano, Clodomiro dos Santos Morais e Eva Laci Camargo Martins, gaúcha, que se encontravam como asilados políticos na Embaixada do Chile, deixaram ontem o Brasil com destino a Santiago.

Ao embarque, compareceram os Srs. Guido Soares e Marco Aurélio Charlon, Secretários da Embaixada daquele país.

Não foi permitido qualquer contato com a imprensa.

Reforma do regime

Caberá ao Deputado Flôres Soares (UDN-RS) usar a tribuna da Câmara para o primeiro protesto contra a propalada reforma do regime. Na próxima têrça-feira, segundo o próprio Parlamentar antecipou, afirmará que essa reforma nada mais é que um "revanchismo de caráter pessoal contra o Sr. Carlos Lacerda, arquitetado por seus inimigos", dentro da própria UDN e nos círculos governamentais.

Acredita o Parlamentar gaúcho que o Congresso saberá repelir a reforma que "não é uma aspiração do povo, mas de uns poucos homens que se consideram anulados pelo sistema do voto universal e direto".

BRASÍLIA-RIO

Mauritônio Meira

Convenção da UDN para decidir sôbre as Reformas

O Deputado Jorge Cúri, porta-voz politico do Sr. Carlos Lacerda, na Câmara Federal, ao pedir, ontem, ao presidente da UDN, Deputado Ernâni Sátiro, a convocação de uma Convenção Nacional do Partido, para discussão da reforma política pretendida pelo Marechal Castelo Branco, denunciou a preparação de um clima capaz de levar os Srs. Pedro Aleixo e Milton Campos a se exonerarem das funções que estão exercendo — a de Líder do Govêrno e a de Ministro da Justiça, sob a alegação de que ambos serão empecilhos à mudança do sistema político no Brasil.

A denúncia do Sr. Jorge Cúri ao presidente Nacional da UDN iria ser feita a todo o Partido, em reunião da Bancada marcada para ontem -- que não houve, por falta de número. «Ùltimamente, nunca se tem número para reunir a Bancada», disse o Sr. Jorge Cúri, acrescentando que o adiamento das reuniões são propositais porque a cúpula do Partido não quer ouvir críticas sôbre o seu comportamento.

Acha, ainda, o Sr. Cúri, que a designação do Sr. Luís Viana Filho para assessorar a comissão mista da reforma foi feita com o visível propósito de melindrar o Ministro Milton Campos, obrigando-o a sair do Ministério.

E como a UDN recebeu o pronunciamento do Governador Lacerda?, perguntamos ao Sr. Cúri. «Como sempre recebe», respondeu, acrescentando: «Como galinheiro, quando receber a visita de uma rapôsa».

Mas não foi, realmente, com o sentimento de pânico que a UDN recebeu o pronunciamento do Sr. Carlos Lacerda, anunciado, aliás, de véspera. Recebeu-o assim com um misto de surprêsa e apreensão, não pelo que possa ser interpretado contra a UDN, mas pelo que consideram ter sido uma declaração bastante violenta contra o Presidente da República. Violenta e injusta, pelo menos no que diz respeito ao Govêrno, cujo desvêlo pela Guanabara, o Ministro da Fazenda acaba de dar mostra, ao adiantar 11 bilhões como parte do que o Estado terá de receber em 1966 do que tem direito pela cota do impôsto rodoviário.

• PARLAMENTARISMO — A comissão de reforma, constituída pela Câmara e Senado marchará, ao fim, para o Parlamentarismo, de acôrdo com impressão transmitida pelo Deputado Oliveira Brito, presidente dêsse órgão.

A idéia da constituição de uma comissão para discutir as reformas do Legislativo, do Judiciário e do regime partiu do próprio Marechal Castelo Branco que aceitou as sugestões a êle transmitidas pelo Senador Afonso Arinos. No encontro com o Senador Moura Andrade, o Presidente da República exortou-o à formação da comissão mista, como passo inicial para o início dos debates, em fôro próprio, das reformas pretendidas.

O Deputado Oliveira Brito, convidado, inicialmente, para ser relator-geral da comissão, recusou a oferta, alegando ser necessário a indicação de um elemento capaz de manter os diálogos indispensáveis com o Govêrno, no caso com o Marechal Castelo Branco.

Sôbre o trabalho da comissão, o Sr. Oliveira Brito, falando ao repórter, entende que o Congresso aceitou uma «grande responsabilidade», ao partir para a formação oficial de órgão para estudo das propostas reformistas. O fracasso do seu trabalho, acrescenta, refletirá sôbre o conceito de todo o Congresso.

• PRESIDENTE CIVIL — Uma informação filtrada nos meios parlamentaristas: os militares estariam dispostos ao veto à candidatura militar à Presidência da República, nas eleições de 1966. Acham os chefes militares que uma candidatura militar dividiria a unidade das Fôrças Armadas, mais do que uma candidatura civil. O Marechal Castelo Branco, no caso, poderia ser reeleito, no Parlamentarismo, por ser o único com capacidade de aglutinação do indispensável apoio militar necessário a qualquer chefe de Govêrno.

• CAXIAS, PARLAMENTARISTA — O Deputado Aliomar Baleeiro, negando qualquer novidade na frente parlamentarista, lembrava que, de ontem para hoje, o que existe é uma confusão sôbre a posição dos militares. «Caxias era parlamentarista», lembrou, ao mesmo tempo que dava uma olhada no Sr. Jamil Amiden que, da Tribuna, proferia discurso homenageando o Patrono do Exército brasileiro.

• O ASSESSOR DO SUPREMO — O assessor do Supremo Tribunal Federal que vai ser designado para a comissão mista das reformas é o Ministro Vitor Nunes Leal.

PANORAMA ECONÔMICO

EUA-Europa

Um dos resultados mais significativos da evolução econômica dos últimos 10 anos é a aproximação do produto nacional bruto de vários países com o dos Estados Unidos. Por certo, êste último, que em 1963 montava a 585 bilhões de dólares, ultrapassou ainda o de tôdas as nações da Europa Ocidental em conjunto, mas o produto bruto americano *per capita* foi ligeiramente inferior ao da Nova Zelândia, que não pertence à OCDE e, por conseguinte, não figura nesta estatística. Segundo "Conjuntura Econômica", da FGV, a relação aos países europeus de produto mais alto — Suécia e Suíça — o produto americano *per capita* foi de cêrca de 3-2. A distância em favor dos Estados Unidos seria ainda menor se se levasse em conta o nível dos preços. O custo da vida na Suécia é de 25% inferior ao dos Estados Unidos, e o da Suíça de menos de 15%. Calculado em poder aquisitivo, o produto bruto *per capita* na Suécia representa, portanto, aproximadamente o mesmo poder aquisitivo de 2.725 dólares nos Estados Unidos. A diferença real reduz-se, assim, a 14%.

A posição da Dinamarca como terceiro país europeu na escala do produto nacional bruto é recente. Ela provém, em grande parte, da alta dos preços no pequeno país escandinavo. Entre as grandes nações européias, a França ocupa há muito o 1º lugar, antes da Alemanha Ocidental e da Inglaterra, mas esta superioridade resulta também e principalmente do nível de preços, mais elevado na França do que nos seus vizinhos. Além disso, a Alemanha é um dos países europeus cujo produto nacional bruto aumentou consideràvelmente a partir de 1963, sem maiores recuos como o inglês e recentemente o francês.

De acôrdo com uma exposição, feita em março último, de um dos líderes da indústria alemã, Sr. Schneider, presidente do "Industrie-und Handelstag", — seria atualmente de 440 bilhões de marcos, isto é, 102,5 bilhões de dólares, enquanto o estado da OCDE o avalia em 94,5 bilhões de dólares para 1963. O da Grã-Bretanha em 1963 foi de 84,1 bilhões de dólares para uma população 5% inferior à da Alemanha Ocidental. O produto nacional da França em 1963 atingiu apenas 80 bilhões de dólares, ou seja, menos 15% que o da Alemanha, mas sua população, apesar do repatriamento dos franceses da África do Norte e de outros antigos territórios de além-mar e de um grande excesso de nascimentos, é novamente 20% menor que a da Alemanha Ocidental.

Cooperativas

Será instalado, dia 7 de setembro próximo, no Recife, o II Congresso Brasileiro de Cooperativas. O certame terá por objetivo a total reformulação do cooperativismo no País. Será também estudado o incremento do cooperativismo no Brasil, através do Banco Nacional de Crédito Cooperativo.

Convênio

Através de convênio, o Ministério da Agricultura vai aplicar a importância de dois bilhões e 500 milhões de cruzeiros em créditos agrícolas no território fluminense. O convênio foi firmado com o Banco de Crédito Oficial do Estado do Rio.

Importação

NITERÓI — A Secretaria de Saúde anunciou que vai importar equipamentos da Alemanha para o reaparelhamento dos hospitais do interior fluminense. Para isso, conseguiu junto ao Ministério da Saúde a liberação de verba de 350 milhões de cruzeiros.

SUDENE

O Superintendente da SUDENE afirmou que o desenvolvimento do Nordeste, nos últimos anos, ganhou conotações ideológicas, prêso a rígidas doutrinas de esquerda e de direita. Segundo o Sr. João Gonçalves de Sousa, o importante é tomar o desenvolvimento como um conceito técnico.

Orçamento

A nova estrutura orçamentária, formulada pelo Ministério do Planejamento, facultou ao Congresso Nacional critério mais objetivo, fácil e justo de qualificar as dotações orçamentárias, eliminando a presença ditatorial do relator. Isto foi o que declarou o Deputado Guilhermino de Oliveira, presidente da Comissão de Orçamento da Câmara.

Aperfeiçoamento

Os membros do Conselho Federal de Educação concordaram na adoção de providências que visem a aperfeiçoar a projeção setorial da verdade orçamentária, na área da educação e do ensino. O Conselho estêve reunido, semana passada, com os chefes de setores para Educação e Cultura e de Orçamento, do Ministério do Planejamento.

Escritório

Composto de técnicos do Comitê Interamericano de Desenvolvimento Agrário, do BID e do Govêrno brasileiro, será criado na cidade de Campos o Escritório de Projetos Agrícolas, com início para funcionamento em dezembro próximo.

CAMBIO

LIVRE

Abriu, ontem, o mercado de câmbio livre calmo, com o Banco do Brasil sacando o dólar a Cr$ 1.850 e a libra a Cr$ 5.170,80 e comprando a Cr$ 1.825 e a Cr$ 5.091,70. Os bancos particulares vendiam o dólar a Cr$ 1.840 e a libra a Cr$ 5.140 e compravam a Cr$ 1.825 e a Cr$ 5.095. Fechou inalterado. Na abertura do mercado de câmbio manual o dólar-papel regulou para venda a Cr$ 1.860 e a libra a Cr$ 5.210 e para compra a Cr$ 1.850 e a Cr$ 5.150. Fechou inalterado.

MOEDAS

ABERTURA:		
Dólar-papel	Cr$ 1.860	Cr$ 1.850
FECHAMENTO:		
Dólar-papel	Cr$ 1.860	Cr$ 1.850

TAXAS DE CAMBIO LIVRE

	Venda	Compra
Libra	5.170,80	5.091,70
Franco francês	378,50	372,40
Dólar	1.850	1.825
Florim	515,00	507,50
Pêso uruguaio	37,00	27,30
[illegible]	2,970	2,920
Marco	462,20	454,90
Escudo	64,80	64,20
Coroa dinam.	254,30	249,70
Libra islandesa	4.916,40	4.847,80
Dólar canad.	1.717,80	1.692,60
Coroa norueg.	259,60	255,10
Sterling	72,70	70,70
Franco suíço	429,20	422,40
Coroa sueca	358,50	352,60
Peseta	31,70	30,20

CONVENIOS		
"Rússia RDA, Portugal, Romênia e Grécia" - Dólar	1.850	1.825
OUTROS CONVENIOS		
Dólar	1.759	1.734

CAMBIO MANUAL	Venda	Compra
Dólar	1.860	1.850
Libra	5.210	5.150
Escudo	65,50	64,00
Lira	3,00	2,95
Peseta	31,80	30,80
Franco francês	380	370
Franco suíço	432	427
Marco	465	460
Pêso argentino	6,60	6,40
Pêso uruguaio	32,00	30,00

Curso do I.B.V. em 25-8-1965

COMPANHIAS	Quant. Ações	Valor em Cr$	Cotações Máx	Mín	Méd	Valor (%)
Arno	8.300	14.585.500	1.850	1.740	1.757	— 11,9
Banco do Brasil	4.970	16.450.000	3.400	3.200	3.310	— 2,8
Bras. Roupas	12.700	12.195.000	1.000	995	1.000	— 11,3
C. B. U. M.	14.500	17.598.000	1.225	1.205	1.213	— 9,8
Brahma (ord)	11.300	40.995.000	3.600	3.530	3.563	— 9,7
Brahma (pref)	66.200	236.092.000	3.600	3.500	3.566	— 6,0
Docas Santos	116.000	100.699.000	950	830	868	— 6,7
[illegible] (pref)	11.800	10.614.000	950	850	861	— 8,6
Ferro Bras.	15.600	25.093.000	1.650	1.560	1.608	— 1,5
América Fabril	36.200	45.494.000	1.250	1.240	1.252	— 1,2
Souza Cruz	16.300	47.894.000	3.000	2.900	2.938	— 8,2
Nova América	9.700	9.437.000	1.000	950	972	— 7,9
Belgo Mineiro	162.100	147.530.000	970	850	910	— 14,8
Sid. Nacional	10.700	13.867.000	1.300	1.290	1.296	— 5,8
Hime	8.200	12.104.000	1.480	1.470	1.476	— 1,8
Kibon	16.700	15.882.000	960	950	951	— 2,6
Lunienas	5.600	16.800.000	3.000	3.000	3.000	— 6,5
Bring. Estrêla	8.600	17.778.000	2.070	2.060	2.067	— 9,6
M. Santista	3.600	6.358.000	1.650	1.650	1.650	— 6,0
Petrobrás	5.980	4.872.200	870	790	815	— 4,0
Samitri	18.800	20.265.000	1.100	1.050	1.078	— 16,5
Mesbla	69.400	69.414.000	1.000	1.000	1.000	— 4,0
S. P. Alpargatas	172.200	53.699.000	320	300	311	— 4,9

VOLUME: 781.824 — INDICE B. V.: 95
VALOR: Cr$ 997.221.600 — OSCILAÇÃO B. V.: — 11 pontos

Transporte: BIRD financia o maior projeto no Brasil

Os Ministros Juarez Tavora, Roberto Campos e Gouveia de Bulhoes, das Pastas da Viação e Obras, do Planejamento e da Fazenda, respectivamente, examinaram ontem, no gabinete do primeiro, com o vice-presidente do Banco Mundial, Sr. Aldeweral, detalhes finais do convênio a ser assinado possivelmente ainda esta semana, para o financiamento de um projeto de planificação por 10 anos no setor das ferrovias, rodovias, portos e Marinha Mercante.

O convênio, segundo sua estruturação, seria financiado metade pelo Govêrno brasileiro e metade pelo Banco Mundial (BIRD), correspondendo a um total de um milhão de dólares. Quatro firmas estrangeiras, especializadas, provàvelmente três européias e uma americana, enviarão ao Brasil 80 técnicos para trabalharem com 80 técnicos brasileiros, durante 12 meses, no levantamento do projeto.

Terminado êste período e ultimado o plano geral, que implicará num esquema para ser executado em 10 anos, estará constituído um corpo de técnicos nacionais do mais alto gabarito para acompanhar a execução do esquema e complementá-lo nos seus desdobramentos. Êsse convênio representará o maior projeto já financiado pelo Banco Mundial.

Garrido Tôrres recebe Abs

O presidente do "Deutsch Bank", Sr. Hermann Abs, estêve ontem no Banco Nacional de Desenvolvimento Econômico, em visita ao presidente José Garrido Tôrres que, na ocasião, fêz rápida exposição sôbre o desenvolvimento das atividades do BNDE no âmbito da política econômico-financeira do Govêrno Federal.

Posteriormente, o Sr. Hermann Abs participou de um almôço, no Clube dos Seguradores e Banqueiros, agradecendo, em inglês, as homenagens que lhe foram prestadas. Compareceram os Srs. Dênio Nogueira, presidente do Banco Central, Luís de Morais Barros, presidente do Banco do Brasil, e o Sr. Garrido Tôrres, que proferiu uma saudação em nome de todos os presentes.

Visitas

Ainda ontem o Sr. Hermann Abs, acompanhado do Sr. Hans Otto Sheultz, delegado do Deutsch Bank no Brasil, visitou diversos bancos privados e o Banco do Estado da Guanabara. A noite foi homenageado com um coquetel pela Lufthansa.

Hoje, o presidente do Deutsch Bank receberá às 10h15m, na PUC, o título de Doutr "Honoris Causa". Na ocasião proferirá um discurso. As 12h30m será recebido no Itamarati e às 15 horas falará sôbre economia e finanças.

Bório chega otimista

Declarando-se satisfeito com os resultados obtidos pelo Brasil na Reunião da OIC desembarcou ontem no Aeroporto do Galeão, procedente de Londres, o Sr. Leônidas Lopes Bório, (foto), presidente do Instituto Brasileiro do Café. O Sr. Bório, em rápidas palavras mostrou-se otimista em relação aos assuntos tratados na Reunião, pertinentes à política cafeeira do Govêrno brasileiro, reiterando sua confiança nessa diretriz em que vislumbra boas perspectivas.

O Sr. Luís Gonzaga Murat que exerceu a presidência do IBC durante a ausência do Sr. Leônidas Bório, estava presente, com outros diretores, além do Sr. José Nabuco dos Santos, chefe de Relações Públicas do órgão. Compareceram ainda representantes do comércio exportador, o Sr. Zacarias Vilela, presidente do Centro do Comércio do Café, e o Sr. Norton Ribeiro de Freitas, membro da Junta do IBC.

Conselho da Caixa tem nôvo Diretor

O Presidente da República nomeou o Sr. Moacir Araújo Pereira, assessor do Ministro da Fazenda, diretor do Conselho Superior das Caixas Econômicas. O Sr. Moacir de Araújo é membro do Conselho Fiscal da Petrobrás e professor de Direito Tributário dos cursos do referido Ministério.

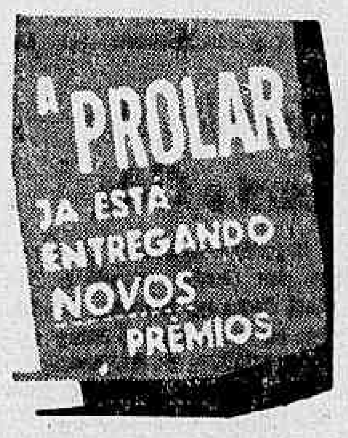

RESULTADO DO SORTEIO DE AGÔSTO DE 1965

1º	52.134
2º	52.935
3º	34.935
4º	34.507
5º	35.507
6º	35.377
7º	07.377
8º	07.752
9º	77.752
10º	77.134
11º	52.133
12º	52.135

E mais 60 prêmios às inversões dos centenos dos acima sorteados

PROLAR SA

CRB quer benefício dado à Construção

Lembrando que o Regulamento 4.506, relativo à cobrança do impôsto de renda já foi alterado pelo Govêrno para atender à Construção Civil e que a agricultura de vários Estados tem sofrido enormes prejuízos com o excesso de chuvas ou de frio, e ainda que o impôsto sindical rural vai ser agora cobrado aos proprietários agrícolas, a Confederação Rural Brasileira fêz apêlo ao Ministro da Fazenda para que a cobrança do impôsto de renda seja de acôrdo com o tratamento dispensado pela Lei do Estatuto da Terra e não pela referida lei.

Apêlo

O ofício enviado ao Sr. Gouveia de Bulhões, pela CRB, é do seguinte teor:

"A Confederação Rural Brasileira, órgão da classe, vem à presença de V. Exa., mais uma vez, com o espírito de cooperação que sempre a tem norteado nas relações com o seu Ministério e o nôvo Govêrno, para expor o que se segue:

As Leis ns. 4.504 e 4.506, referentes, respectivamente, ao Estatuto da Terra e Impôsto de Renda, ambas de 30 de novembro de 1964, não colidiam no que se referia à tributação da Cédula G, das propriedades rurais.

O Estatuto da Terra, das maiores senão a maior vitória do Govêrno Revolucionário, incluiu dispositivos de declaração de rendimentos, notadamente os arts. 53 e 82, que inovaram quanto à propriedade rural. Tais dispositivos, porém, incentivando a atualização do valor das propriedades, tinham como contrapartida a melhor arrecadação dos impostos territorial e rural, além de, com rapidez e alicerçados nas declarações dos interessados, permitir a atualização do cadastro rural.

No panorama global tributário, houve incontestável bom senso e rara habilidade, e acreditamos maior arrecadação, com a efetivação da cobrança do Impôsto Territorial e do Sindical.

Lamentàvelmente, o Regulamento da Lei n.º 4.506 do Impôsto de Renda, dado a público às vésperas do prazo fatal para entrega das declarações, é, por vêzes, omisso e confuso, no que se refere aos dispositivos do Estatuto da Terra.

No cumprimento de suas responsabilidades como orientadora da classe, esta entidade, de âmbito nacional, suas filiadas de âmbito estadual, e as Associações Rurais nos Municípios, por publicações em órgãos de imprensa, circulares, e em reuniões de ruralistas com a finalidade precípua de orientação para Declaração de Rendimentos — adotaram as disposições do Estatuto da Terra.

Também nessa adoção de normas para rendimento da Cédula G, a mesma gama hierárquica foi seguida, quer junto à Diretoria do Impôsto de Renda, nesta cidade, quer em Delegacias Regionais, quer nas Coletorias Federais ,onde a orientação que se transmite à classe foi levada às autoridades fazendárias com o sadio propósito de evitar futura desinteligência.

Agora, antes que se generalizem glosas indevidas que têm sido trazidas ao nosso conhecimento, vimos solicitar as oportunas providências de V. Exa. com o sentido patriótico de evitar o clima de intranqüilidade rural, que julgamos de vez banido da realidade brasileira, determinando seja a cobrança do Impôsto de Renda balizada pelo Estatuto da Terra."

Polícia quer Heliodoro

As autoridades da Delegacia de Defraudações estão procurando localizar o Sr. José Heliodoro dos Santos, acusado por sua ex-secretária, Shirley do Nascimento, como o falsificador das assinaturas do Sr. José Machado Freire, nos títulos que a Mannesmann lastreou no mercado paralelo.

CAIXA ECONÔMICA FEDERAL DO RIO DE JANEIRO

Pelo presente edital fica o Escriturário-Mecanógrafo MILTON DE BARROS intimado a comparecer, no decorrer do horário normal da Caixa Econômica e dentro do prazo de 15 (quinze) dias, na Avenida Treze de Maio, 23, sobreloja, onde está instalado o Serviço de Investigações e Perícias, a fim de apresentar sua defesa no inquérito administrativo a que responde, instaurado nos têrmos da Portaria nº 89, de 24 de fevereiro de 1965, do Presidente da C. E.

PAULO KICH MONTEIRO
Presidente da Comissão de Inquérito

COMO FAZER UM ANEL EXECUTAR O SERVIÇO DE DOIS
e manter a máxima potência do motor, reduzindo o consumo de óleo

Graças a seus novos desenhos, os Pistões e Anéis CATERPILLAR permitem uma redução de 30 a 50% no consumo de óleo, possibilitando aos Tratores D7, D8 e D9 atuar por muito mais horas em máxima potência. O segrêdo dêsse nôvo desempenho está nas melhorias introduzidas nos Pistões e Anéis Nova Cinta de Ferro Fundido, que agora protege também o anel intermediário de compressão; Nôvo Anel Intermediário de compressão, do tipo de flexão, que propicia melhor vedação aos gases da explosão, ao mesmo tempo que reduz o excesso da película de óleo sôbre a parede da camisa, reduzindo a queima de óleo; Acabamento em Cromo de todos os Anéis, com profundidade mínima de 4 milésimos de polegada, que proporciona vida mais longa, diminuindo o período de amaciamento. Devido à nova cinta de ferro fundido, o preço do pistão sofreu um ligeiro acréscimo. Os anéis, porém, custam menos, por serem agora sòmente 3. Mas é nos custos de operação que está o que mais interessa — redução nos gastos de óleo e combustível e plena capacidade de trabalho do motor, por tempo mais longo.

Conheça os novos Pistões e Anéis CATERPILLAR em

SOTREQ S. A. DE TRATORES E EQUIPAMENTOS
Av. Brasil, 9.200 - Fone: 30-9966 - RIO DE JANEIRO - GB
Filial de CAMPOS - R. Tte. Cel. Cardoso, 1.031 - Tel.: 2891 - CAMPOS - RJ
Filial de VITÓRIA - Av. Vitória, 2.518 - Fones: 2068 e 2069 - VITÓRIA - ES
Caterpillar e Cat são marcas registradas da Caterpillar Tractor Co.

Convenção lojista fortalecerá união

"Considero a convenção que nós, lojistas, vamos realizar um dos acontecimentos mais importantes na vida associativa do comércio no corrente ano. Principalmente pela orientação a ser adotada pelo conclave, que poderá assinalar o início de profunda e benéfica transformação da mentalidade do nosso setor empresarial". Assim se expressou o Sr. Cláudio Ramos, presidente da ACADE e da Confederação Nacional do Comércio, à propósito da VI Convenção Nacional do Comércio Lojista, de 5 a 11 de setembro.

Acrescentou o Sr. Cláudio Ramos que vivemos, efetivamente, um momento em que não é possível a qualquer parcela da comunidade nacional agir fragmentàriamente ou apenas em função de interêsses específicos.

Setores

Frisou o presidente da ACADE que todos os setores são interdependentes, e os objetivos de cada um, depois de se ajustarem dentro dos quadros respectivos, devem compor-se harmoniosamente para o benefício coletivo. E, continuou: "Os lojistas têm hoje uma consciência coletiva dinâmica e vigilante. Queremos aprimorá-la pela união cada vez mais forte de tôdas as regiões do País, ajustando seus pontos de vista em tôrno de um ideário comum, sem subordinação a quaisquer lideranças alheias à classe. Com isso, teremos estruturado uma representação autorizada e autêntica do nosso pensamento, em condições de atuar efetivamente junto aos órgãos de Govêrno e à opinião pública, opinando com segurança e autoridade no tocante às leis em elaboração relativas ao nosso setor de atividade ou sôbre medidas que venham incidir de modo negativo sôbre a emprêsa privada e à liberdade de iniciativa em nosso País. Queremos estar preparados para uma ação esclarecedora prévia e oportuna, em lugar de permanecermos, como até há pouco, na expectativa de que as medidas sejam adotadas, para então combatê-las com protestos inócuos ou chorá-las junto ao muro das lamentações."

Ação construtiva

Finalizou dizendo: "O certame que o CDL carioca está preparando, com o maior empenho, tem, acima de tudo, êsse caráter de mobilização da classe, unida em tôrno do interêsse empresarial harmonizado com o bem comum. Haverá muitos temas de interêsse imediato a tratar, e o financiamento como o crediário, estão entre os mais importantes. Nenhum assunto, entretanto a meu ver sobrepujará o significado de unidade e de harmonia para a ação construtiva em favor do Brasil, que desejamos dar à nossa Convenção do Rio de Janeiro. O IV Centenário da Cidade vai dar ao comércio lojista do País a moldura condigna para uma grande realização da nossa coletividade, como sempre a serviço do bem comum", arrematou o Sr. Cláudio Ramos.

CRÉDITO REAL

Para festejar o 76º aniversário de fundação, o Banco de Crédito Real homenageou, ontem, os seus funcionários que completaram dez, vinte, trinta e qüarenta anos de casa, oferecendo-lhes distintivos de ouro. Os veteranos que completaram 25 anos de serviços receberam relógios de ouro. Na foto, a Srta. Alba Cardoso, condecorada pelo diretor Joel de Paiva Cortes. Ela tem 10 anos de trabalhos prestados ao banco

Trator tem maior prazo: dezembro

O Conselho Monetário Nacional, em sessão do dia 18 último, prorrogou para 31 de dezembro o prazo de apresentação das propostas dos empréstimos especiais destinados à aquisição de tratores e implementos agrícolas de fabricação nacional, pela Carteira Agrícola e Industrial do Banco do Brasil.

A deliberação do Conselho Monetário Nacional altera a Resolução n.º 2, de 16 de junho de 1965, do Banco Central, reduzindo também o percentual de adiantamento para os contratos que serão de 80% até 30 de setembro, e de 70% para quem apresentar suas propostas ao Banco do Brasil até 31 de dezembro vindouro.

A Resolução nº 2, do Banco Central autorizava a Carteira de Crédito Agrícola e Industrial do Banco do Brasil a concéder até 31 dêste mês, empréstimos especiais destinados à aquisição, por mutuário, de um ou mais tratores e máquinas agrícolas e seus implementos, quando de fabricação nacional, para pagamento em quatro anos e em prestações anuais e sucessivas. Por outro lado, as indústrias de tratôres e de implementos agrícolas obtiveram a prorrogação até 30 de setembro, argumentando que a recuperação das vendas ocorrida nos últimos meses não tinha sido ainda suficiente para compensar a queda no primeiro semestre. A indústria entrou o ano vendendo menos de 800 unidades mensais, caindo as vendas para menos de 320, em maio. Depois da Resolução nº 2, as vendas ultrapassaram 1.200 unidades em junho.

Exibidores

Deverá ser iniciada segunda-feira vindoura no CADE a fase de audiências nos processos movidos contra emprêsas exibidoras cinematográficas, com a tomada de depoimentos de diretores dos cinemas Metro, Livio Bruni e Severiano Ribeiro. Os processos dizem respeito à apuração de crimes de abuso do poder econômico. As notificações estão sendo preparadas, sendo que deverão ser convocados alguns Deputados que integraram a Comissão Parlamentar de Inquérito que apurou as atividades da indústria cinematográfica nacional, fato que deu origem ao processo do CADE.

Desconto

O Plenário da Comissão de Financiamento da Produção decidiu concedêr desconto de 2 por cento na compra dos gêneros adquiridos por êsse órgão, na execução da garantia dos preços mínimos, e comercializados pela COBAL, aos varejistas que estejam colaborando com a política de estabilização de preços promovida pela CAMDE.

Do preço de venda ao varejista serão deduzidos 1 por cento como bonificação da CFP e 1 por cento da margem de comercialização atribuída à COBAL, que é de 2,5 por cento.

A taxa ora instituída sòmente será aplicada quando o valor do preço de venda fôr superior à soma do preço de custo mais 2,5 por cento, referentes aos emolumentos da COBAL. Quando o preço de venda fôr inferior à soma dessas duas parcelas, caberá à COBAL arcar sòzinha com a bonificação de 2 por cento estabelecida pela referida resolução, que tomou o nº 58.

Turismo

O Secretário de Turismo da Guanabara, Sr. Enaldo Cravo Peixoto, compareceu à reunião de ontem do Conselho de Turismo da Confederação Nacional do Comércio, para apresentar o seu programa de atividades: divulgação dos festejos do IV Centenário e das belezas do Rio, melhores condições e estímulos para os brasileiros de outros Estados para que visitem o Rio; assistência aos turistas em geral, especialmente aos estrangeiros, buscando intensificar o fluxo de turismo internacional destinado à Guanabara.

Tesouro do Guandu tem até telefone roubado

Técnicos da Companhia Telefônica Brasileira estão tentando identificar os assinantes de três aparelhos telefônicos recolhidos pelos homens-rã da Marinha, sob as águas do Guandu, junto a um tesouro submerso.

Até agora, já foram retirados do leito lodoso do rio alguns esqueletos — o que é rotineiro naquelas paragens — e várias peças preciosas de diferentes objetos: 3 máquinas de escrever, 4 ventiladores, duas estatuetas de bronze e outras peças valiosas.

Mistério

— A quem pertenceria o Tesouro do Guandu? Como foram parar ali tais objetos preciosos?

E' justamente isto o que quer saber o Delegado Roemen José Vieira, de Itaguaí, tendo nesse sentido, preliminarmente, pedido a cooperação da CTB para identificar os assinantes de tais telefones — o que lhe poderia dar uma pista segura para descobrir o proprietário do tesouro, ao que tudo indica roubado e lançado ali, não se sabe como nem por quê.

Uma das estatuetas retiradas das águas pelos homens-rã é referente a uma olimpíada realizada em Recife, em 1955.

Ladrões levam 10 milhões em jóias

Em plena luz do dia, fazendo uso de uma chave mixa comum, ladrões estouraram, ontem, a Joalheria R.M, na Rua Monselhor Félix, 538, roubando objetos avaliados em 10 milhões de cruzeiros.

Após meio dia de trabalho normal, o comerciante Darci Tôrres de Carvalho, proprietário da joalheria e residente na Rua Eugênio Gudin, 349, fechou seu estabelecimento e foi almoçar.

Por volta das 14 horas, retornou ao estabelecimento quando constatou que os ladrões o haviam "visitado".

Imediatamente deu o alarma, solicitando o auxílio das autoridades da 27a. Delegacia Distrital.

"Limpeza geral"

O comerciante Darci Tôrres de Carvalho, após minucioso exame, constatou que foram furtados da loja cêrca de cem relógios pertencentes aos clientes — objetos para consertos — e todo seu estoque, para venda (anéis, relógios e pulseiras), que se encontrava na vitrina, calculando o prejuízo em dez milhões de cruzeiros.

Este foi o segundo roubo ocorrido naquela loja. O Comissário Garcia, da 27a. DD, registrou a queixa e solicitou à Seção de Roubos e Furtos, daquela Delegacia, que iniciasse diligência para descobrir os ladrões.

Sem pistas

Mesmo com a ousadia dos ladrões, nas diligências preliminares nada conseguiu a Polícia, ainda, para apurar o caso, havendo suspeita, porém, que se trate de elemento ou elementos conhecidos no local que sabiam dos hábitos do proprietário da casa comercial.

Punguistas a bordo roubavam 'Príncipe'

Os punguistas Alberto Duarte e João Batista Inácio da Silva, considerados "cobras" na arte de bater carteiras, foram presos, ontem, a bordo do navio português "Príncipe Perfeito", que chegou ao Brasil anteontem, com mil turistas. A prisão ocorreu cêrca das 2 horas da madrugada, quando era intenso o movimento a bordo.

Agindo ràpidamente, os dois marginais conseguiram evitar o flagrante, atirando ao mar as carteiras que haviam roubado. Como as vítimas não reclamassem, ambos foram autuados por vadiagem e recolhidos à Delegacia de Vigilância, de onde serão removidos para o Presídio Policial.

• **VIGILANCIA PERMANENTE** — Atendendo solicitações das autoridades da Polícia Marítima, a Delegacia de Vigilância, através do Detetive Daniel Mendes, vai manter severa vigilância na orla marítima, não só contra batedores de carteiras, mas, também, contra os marginais que ali se reúnem. Várias turmas de ronda, integradas pelos Detetives Fernandinho, Spaner, Tagori Mendes e Baraçal, manterão a vigilância a bordo.

Alberto Duarte, conhecido pela alcunha de "Mão de Sêda", e João Batista Inácio da Silva, o "Rei do Couro", tentaram reagir à prisão mas acabaram dominados. Na DV, tentaram investir contra os repórteres e fotógrafos. Afirmaram não serem bandidos e sim "verdadeiros artistas", porque trabalham com muita classe e suas vítimas não notam que foram despojadas de suas carteiras. Durante muito tempo, como afirmaram, agiram nos ônibus circulares e se consideram homens ricos.

Alberto Duarte e João Batista Inácio da Silva, dominado por um policial

Reunião da CAMDE para examinar não de Lacerda

Apesar do Governador Carlos Lacerda ter negado, em despacho de ontem, a verba de 1 milhão de cruzeiros destinada à CAMDE, sua presidente, Sra. Amélia Bastos, disse "desconhecer o assunto e o motivo da atitude do Governador".

O Governador Carlos Lacerda, em seu despacho, declarou que, "caso a CAMDE recebesse a verba, perderia a sua finalidade e seria o início de sua decadência, pois deveria viver exclusivamente da contribuição de seus associados".

A verba já estava no Orçamento Estadual, proposta pelo Deputado Nina Ribeiro e aprovada por unanimidade na Assembléia Legislativa.

Sra. Amélia Molina Bastos, presidenta da CAMDE

Dona Amélia Bastos disse nada ter pedido, embora sua entidade precise de dinheiro para sobreviver:

"Nós não pagamos aluguel em nossa sede, que foi gentilmente cedida pela Casa Nossa Senhora da Paz, mas temos necessidade desta verba, pois temos despesas de correspondência, secretária etc."

Afirmou também:

"Ainda não tomei conhecimento da decisão do Sr. Carlos Lacerda. Vou inteirar-me do assunto e depois reunir a diretoria para deliberar a atitude da CAMDE. Sòzinha, não posso opinar".

Guerra faz 50 anos de rádio

Ao comemorar esta semana seus 50 anos de atividades, o Serviço de Rádio do Ministério da Guerra alcança um ritmo de emissões de 200 mil mensagens, ou sejam, 9 milhões de palavras por ano. Sua ação já agora se estende não só à tôdas as unidades militares sediadas no País, como às tropas brasileiras em Suez e São Domingos. Mostrou-se eficiente na prestação de serviços aos Ministérios civis, principalmente nas calamidades públicas, como a que ocorre, agora, no Rio Grande do Sul.

"Repórter Continental", notícia em imagem e voz, diàriamente no Canal 9, às 19,30, agora com a colaboração do nôvo DC.

CORRETORES DE PUBLICIDADE

GRANDE RENTABILIDADE

PROCURAR SR. ZAPPI

RIO BRANCO, 25 – Sobreloja

Capitães vão ser julgados

O Conselho Especial de Justiça da Terceira Auditoria de Guerra julgará hoje, às 13 horas, os Capitães Jorge Cavalero e Hamilton Amorim, Sargentos Amir Miguel de Nader, Antônio Argemiro de Sousa, Leôni Lopes e Ubirajara de Souza, todos incursos na Lei de Segurança Nacional.

A defesa estará a cargo dos Advogados Evaristo de Morais Filho e George Tavares, que alegaram ter o Promotor Olegário Pacheco da Rocha, que está afastado do exercício ativo pelo Procurador Geral da Justiça Militar, "apresentado denúncia inépta sem qualquer prova".

• POSSE — O nôvo Ministro do Superior Militar, Almirante Figueiredo Costa, assumirá amanhã, às 13 horas, a vaga do Almirante José Espíndola.

O General Mourão Filho declarou, ontem, que continuará pregando no STM a reforma da Justiça Militar, cuja "estrutura, além de inadaptável aos tempos atuais, é viciosa em alguns pontos".

Trabalhador! Lembre-se de que não basta conhecer as regras de segurança. E' preciso praticá-las.

(Contribuição dêste jornal e do Departamento de Acidentes do Trabalho do IAPI, para a segurança dos industriários).

O Seu Repórter Rodoviário

★ Ubiratan Silva

• **Do Deputado Federal Cunha Bueno, esta coluna recebeu a seguinte carta, datada de 16 do corrente: «Na qualidade de homem público preocupado com a implantação da indústria automobilística, sou leitor assíduo do setor denominado «O Seu Repórter Rodoviário». Acabo de ler, na edição de 5 do corrente, seu artigo a respeito das obras de recuperação da BR-13. A propósito, quero informar-lhe que, visando a melhores condições para o aumento do fluxo das nossas exportações, fundei, na Câmara, o «Grupo de Trabalho» que tem por principal finalidade obter do Govêrno da República prioridade para a construção das rodovias que demandam dos países limítrofes.»**

«No próximo dia 18, teremos, aqui na Câmara, concorrida reunião, a fim de ouvir o depoimento de técnicos do Departamento Nacional de Estradas de Rodagem, a respeito da estrada que, através do Estado brasileiro do Acre, permitirá acesso à República do Peru, na cidade de Pucalpa. Estou oferecendo, espontâneamente, êstes dados, pois acredito tratar-se de um esfôrço meritório, digno de ser comentado e divulgado pela imprensa especializada do País.»

«Cordialmente, se despede o Cunha Bueno.»

Agradecemos a atenção do Deputado Cunha Bueno, informando que esta coluna do DC estará sempre à sua disposição e de todos os que, realmente, queiram trabalhar pelo complexo rodovia-automóvel, tão importante para o progresso brasileiro».

• Serão necessários recursos da ordem de um bilhão e 600 milhões de cruzeiros para os trabalhos de recuperação das estradas de rodagem federais, estaduais e municipais do Rio Grande do Sul, que foram danificadas pelas enchentes que ali se registraram nos últimos dias. A revelação foi feita por autoridades rodoviárias gaúchas, após realizado o levantamento dos danos sofridos pelas referidas estradas.

• **Já se encontra em São Paulo, de regresso de Buenos Aires, o diretor-geral da Simca do Brasil, Sr. Jack Pasteur, que viajou em companhia do diretor-técnico da Chrysler Corporation no México, Sr. Robert Jenkins. Seu acompanhante permaneceu dois dias em São Paulo, especialmente para visitar as instalações da Simca do Brasil, em São Bernardo do Campo. Na foto, os viajantes, quando chegavam a São Paulo, notando-se o Sr. Pasteur, acenando para as pessoas que aguardavam sua descida de bordo do avião que o trouxe de Buenos Aires.**

• MAPAS E ROTEIROS RODOVIARIOS — Esta coluna está publicando semanalmente de têrça-feira a domingo, cupons numerados de um a seis que colecionados, darão direito ao recebimento inteiramente grátis, de mapas e roteiros rodoviários. Os leitores interessados no recebimento de mapas e roteiros deverão escrever para esta seção informando nome e residência e enviado a coleção de cupons publicados durante a semana anterior, podendo habilitar-se com quantas coleções quiserem desde que cada uma delas seja enviada em cartas separadas. A remessa dos mapas e roteiros será feita através do Correio pelo DC, sem qualquer despesa para os interessados.

3

Quinta-feira

© VOLKSWAGEN DO BRASIL S.A.

Vê? Não tem molas.

O Volkswagen não tem molas.
Tem barras de torção.
Uma para cada roda.
Como funcionam as barras de torção?
Pegue uma régua de aço, segure-a pelas extremidades, e tôrça.
Agora, solte uma das pontas.
Ela volta à posição normal sem aquela vibração - toin, toin, toin...
Com as barras de torção do VW acontece a mesma coisa.
Quando v. passa por um buraco, a barra de torção torce e absorve o choque.
V. fica esperando pelo solavanco seguinte - mas êle não vem.
A barra de torção volta à posição normal sem aquela vibração.
Além disso, as barras de torção são pràticamente inquebráveis.
E a suspensão é independente nas 4 rodas.
Cada roda faz o seu caminho, sem transmitir às outras a trepidação.
Assim, o VW tem um rodar mais macio.
V. viaja tranqüilamente e com maior segurança.

Sociedade — José Rodolpho Câmara

Demissão na ausência

• O diplomata Álvaro Vale, ex-chefe do SEPRO de Nova Iorque, que está atualmente na Europa, demitiu, sem qualquer explicação, a funcionária Edna J. Clarke, que é a coordenadora do Tourism Departament naquele escritório. A Sra. Edna Clarke, poucos dias atrás, estava no Brasil a serviço, coordenando os trabalhos de um Congresso de Turismo. Retornou na última segunda-feira e, quando chegou a Nova Iorque, recebeu a surprêsa: estava demitida. Nem o Sr. Carlos Alberto Martins Moreira, que é o substituto do Sr. Álvaro Vale, sabia da coisa.

• A propósito do SEPRO de Nova Iorque: sabemos de fonte segura que será extinto no fim dêste ano. Antes disto, porém, foi cancelado aquêle anúncio de vários milhares de dólares que estava na Broadway e cujo mau gôsto atentava de fato contra a publicidade do Brasil no Exterior.

A Sra. Antonieta Castelo Branco Diniz provàvelmente comparecerá à festa do dia 10, na Sociedade Hípica Brasileira, patrocinada por esta coluna em benefício da barraca de Minas, na Feira da Providência

• Um golpista muito «manjado» nas cercanias do Copa (gaúcho, por sinal), está «dando em cima» de uma garôta freqüentadora da piscina da pérgula. Êle se destaca, por sinal, pela sua preferência por môças da sociedade, dizendo-se um «fazendeiro muito endinheirado». Muito cuidado, meninas: «pinta» o homem tem. E muita conversa.

• No domingo, na residência do Jardim Botânico do Sr. Darquinho de Mattos, aconteceu uma reunião muito íntima, que se iniciou às 16 horas e se prolongou até o fim da noite, com a presença da atriz Cláudia Cardinale, vestida esportivamente com calça comprida. Ao seu lado, estàvam o produtor Franco Cristaldi (seu «scort») e sua irmã Blanche Cardinale. E o encontro foi na base do violão (Billy Blanco) e acordeão (Djalma Ferreira). Entre os presentes, Sr. e Sra. Nilton Barbosa, Sr. e Sra. Armim Berhard, Sr. e Sra. Roberto Santana e outros.

• A Sra. Rose Gracie desfilou, com muito sucesso, no Museu de Arte Moderna. Ela é filha de Carlos Gracie. Portanto, muito cuidado com as piadinhas quando a virem na rua.

• Tomem nota dêste nome, que ainda vai dar muito o que (bem) falar: **Beth Carvalho**. E' uma môça de pouco mais de 20 anos, que começa a fazer grande sucesso em festas familiares com seu violão e suas canções. Ainda anteontem, tivemos oportunidade de ouvi-la, pela primeira vez, na residência da Sra. Paulina Kaz. Ela tem muito mais voz e bossa que a extraordinária Astrud, que tanto sucesso está fazendo nos Estados Unidos.

• Nos últimos dias, muita gente importante estêve no «On The Rocks» do Panorama Palace Hotel. Em mesas e dias diferentes, o casal Júlio Capua jantava com o Governador Ademar de Barros; o Sr. e Sra. Joaquim Monteiro de Carvalho comparecem com o Almirante Tenreiro (que veio ao Brasil inaugurar a Exposição de Portugal); Jorge Guinle com a alemãzinha que todos têm dificuldade de identificar; o Professor José Bustamente, com o presidente do Panorama, Sr. Augusto Pereira, e o casal Paulo Parisi. Aliás, o «New York Times» e o «France Soir», em Nova Iorque e Paris, já escreveram comentários sôbre o «On The Rocks», que passa, assim, à categoria de fonte de informações dos mais famosos colunistas internacionais. O «maitre» Sanchez está entusiasmadíssimo com esta repercussão, que se tornará maior ainda quando forem tomadas as cenas de uma co-produção internacional no interior do «On The Rocks».

• O Sr. Oswaldo Trigueiro, diretor de promoções da Varig, está organizando um Seminário Internacional de Agentes de Viagens, no Rio, para princípios de outubro. Êste encontro se destina a incrementar as relações turísticas entre o Brasil com a Europa, os Estados Unidos e todos os países da América Latina. De todos êstes lugares chegarão representantes de cadeias de hotéis. O patrocínio do seminário é da Varig. O Sr. Oswaldo Trigueiro é, indiscutivelmente, um homem de idéias excelentes. Em suas mãos, a iniciativa só poderá ter um êxito completo.

• O Governador Fernando Corrêa da Costa, de Mato Grosso, que veio ao Rio em companhia de sua espôsa, jantou, na segunda-feira, com o Presidente Castelo Branco, na residência do Ministro Roberto Campos, em «black-tie». O Governador fará uma conferência no Simpósio da Associação Mato-Grossense de Estudantes, no próximo dia 27, no Auditório do IAPC.

• A Sra. Heloisa Aleixo Lustosa, que se encontra em Brasília, em visita a seu pai, o Líder do Govêrno, Pedro Aleixo, manda dizer que já colocou vários convites para a festa do dia 10, na Sociedade Hípica Brasileira, em «black-tie», para arrecadar fundos para a barraca de Minas Gerais, na Feira da Providência. Diz, ainda, que os mineiros estão entusiasmadíssimos com a iniciativa e prometem todo o seu apoio.

• O Sr. Mutilo Pérez León comprou por Cr$ 500 mil um desenho de Portinari, no dia da abertura do leilão de antiguidades. O desenho fôra doado pelo Sr. Alfredo Sequeira, para ser leiloado em benefício da ABBR.

• No próximo dia 11 de setembro, em Pôrto Alegre, o gaúcho Álvaro Tôrres recebe para comemorar seu aniversário. Será um jantar para vinte casais.

Notas curtas

No próximo dia 9, eleições na Associação Médica Brasileira. A chapa apoiada pela seção da Guanabara é a "União", encabeçada pelo Dr. Henrique Melega, ex-presidente da Associação Paulista de Medicina. • Agradeço ao Sr. Oscar Ornstein pelo envio de dois ingressos para seu espetáculo teatral. • O Floresta Country Club oferecerá um "show" da cantora Lana Bittencourt e um jantar dançante com o Conjunto "Ed Bernard" no dia 28, a partir das 23 horas. • Na frisa do diretor do Teatro Municipal, na vesperal de domingo da ópera "Carmem", o Vice-Governador Ministro Clóvis Salgado comentava com amigos a atuação da brasileira Maria d'Aparecida, que êle considerou uma cantora ainda imatura e sem experiência cênica, mas com belíssima voz. • Aliás, o Sr. Clóvis Salgado comprou uma fazenda em Leopoldina, sua cidade natal, para onde pretende retirar-se para meditar, ler e escrever, nos intervalos de sua vida pública. Sua espôsa, a cantora Lia Salgado, realizará enorme "tournée" pelos Estados Unidos, divulgando a música brasileira.

Os afazeres da vida pública não deixam muito tempo para o Ministro Roberto Campos dedicar-se ao seu "hobby" predileto, o piano. Quem já o ouviu tocar afirma que é um pianista exímio. (Foto "Manchete")

Panorama Palace Hotel
"ON THE ROCKS"
BOITE E RESTAURANTE
Rua Alberto de Campos, 12 — Tel. 27-3951

RIO noite e dia — Mister Ecó

No encontro dos artistas só o 'scotch' era sincero

Mais um retumbante fracasso colheu o Sr. Flexa Ribeiro em sua segunda tentativa de aproximação com a classe artística. Candidato que se vem notabilizando pelo tremendo poder capitalizador de antipatias em todos os setores, desta feita não valeram ao Sr. Seta Ribeiro a presença de alguns nomes exponenciais, como da vez anterior que por terem recebido gordas subvenções oficiais, se sentiram na obrigação de lhe tributar rapapés. No segundo encontro do Sr. Flexa com os artistas — ou será Seta? — prevaleceram alguns representantes da fina flor da mediocridade, alguns invertebrados que se acomodam a tôdas as situações e finórios aproveitadores do bom uísque, que a campanha é de burras fartas. A subserviência e o servilismo, entretanto, não faltaram e ganharam destaque os salamaleques puxativos do ator Paulo Celestino e de Zélia Hoffman, desfrutável senhora à busca de talento em sucessivas operações plásticas. O vozeirão do locutor Fernando Garcia fêz perguntas embaraçosas ao Sr. Seta e o bem nutrido candidato não percebeu que estava sendo submetido à mais empostada das gozações. Houve ainda um representante de casas noturnas que pediu "equitação" de tratamento para as mesmas e a predominância do grupo era de elementos da TV-Excélsior, como se sabe sob interventoria branca do Govêrno do Estado.

....

O Senador Vitorino Freire, em companhia de amigos, almoçando no restaurante Rio Branco e falando de política maranhense. O Marechal Dutra é professor de esgrima do neto do Senador. O aluno tem três anos de idade e chama o mestre de "bivô". • Antônio Carlos Jobim vem por aí, mas de navio, que o pavor aéreo lhe é muito forte. Diz-se que a viagem demorará um pouco porque o navio terá que se abastecer na Escócia. • Setenta associados do Clube Campestre foram ver o "show" do Top Club na noite de têrça-feira. • O excelente narrador Luís Jatobá preparando-se para se livrar de uma incômoda visícula. • Maisa retornará ao Brasil, definitivamente, na primeira quinzena de setembro, acompanhada de marido e filho. Vem de navio. • Carlos Machado segue domingo próximo para Las Vegas. • O travestido Rogéria, acompanhado de mamã, aplaudindo frenèticamente, em mesa de pista, a "Dona Violante Miranda". A cara de Derci Gonçalves era um "show" à parte.

....

Essas coisas. O telefone tocou no gabinete de uma alta personalidade pátria e o secretário atendeu. Do outro lado do fio, alguém desejava marcar uma entrevista para sexta-feira. O secretário tratou de anotar a entrevista na agenda mas teve uma dúvida e perguntou à S.Exa.: Exa., sexta-feira é com "x" ou com "s"? S. Exa., pensou um pouco e resolveu: "Olha, meu filho, marca para quinta-feira".

....

Desrespeito é aquela missão dada a um candidato no Canal Treze, feita nos seguintes têrmos: "Trazer Edu Lôbo e o seu pai, Fernando Lôbo, no próximo programa". Fernando Lôbo tem um nome tradicional no jornalismo e na música popular brasileira que precisa e deve ser preservado, à parte da fama e do talento justificados do seu filho Edu. Personalidades distintas e respeitáveis, a inversão hierárquica do enunciado é propositada perfídia e iniludível demonstração de mau caráter do seu autor.

....

Lana Bittencourt será a atração artística do jantar dançante que o Floresta Country Club oferecerá ao seu quadro social sábado próximo, animado pelo conjunto musical de Ed Bernard. • Ellis Regina e o Zimbo Trio seguem para a Venezuela a primeiro de setembro. • Sòmente agora, perto das cinqüenta representações, o espetáculo "Very, Very Sexy" teve contrato assinado (seis meses) com o Top Club. Gato escaldado de água fria tem mêdo, os donos da boate até então estavam assuntando. • A acordeonista lusa Eugênia Lima de estréia marcada no Lisboa A Noite, dia dez de setembro. • Os responsáveis pelo espetáculo "Rosa de Ouro" procurando teatro para apresentá-lo em São Paulo. • A dupla Mieli & Boscôli deverá voltar ao "Rio 1.800" para produzir o seu próximo "show", baseado num roteiro musical de Roberto Vasconcelos. • Paulo Roberto deixou o elenco de "Flor de Cactus" por ter assinado contrato com a TV-Globo.

....

O pequeno jornaleiro "Sete" não tem aparecido no "Jornal da Cidade", do Canal Dois, desde que de lá saiu o Oduvaldo Cozzi, a quem chamava de "professor". A Excélsior, porém, justiça se lhe faça, quando os ordenados estão sendo pagos à base de sorteio, jamais deixou de dar o dinheirinho do "Sete". Mas o menino não se conforma. Êsse negócio de come-e-dorme não é com êle não. Quer receber, mas trabalhando. A dignidade profissional do pequeno jornaleiro precisa de ser bem compreendida pela direção da telemissora. Não lhe tirem os vencimentos; dêem-lhe trabalho.

....

Confirmando nota destas colunas, a atriz Natalia Timberg estará brevemente integrando a equipe jornalística da TV-Globo. Fernando Leite Mendes deverá ser o redator dos textos que lhe forem confiados. • Eric, o excelente maquiador do Canal Treze, se bandeou para o Quatro. Eu nem quero contar o motivo que provocou a demissão da ex-maquiadora da Globo. Pé-de-pato, mangalô, três vêzes. • A propósito: o patrocinador dos "Espetáculos Tonelux" intimou, sob pena de rescisão de contrato, que o Canal Quatro retire dêsse programa o subtítulo "Viva a Música". O programa está custando doze milhões por vez.

A vedeta La Rana está no "Show de Mulher".

Passatempo — Renato Portella

HORIZONTAIS: 1 — Ponto cardeal. 4 — Verdugo; carrasco. 8 — Avarento. 10 — Milho torrado. 11 — Embaciado. 12 — Amor-próprio. 13 — Fábrica de tijolos. 15 — De outro modo. 16 — Feminino de Êle. 18 — Acha graça. 20 — Congênita; nacional. 23 — Capital do Peru. 24 — Engôdo que se põe no anzol para pescar. 26 — Partido. 27 — Ramificação. 28 — Bilhete ou esferazinha nas rifas ou loteria. 29 — Fileira.

VERTICAIS: 1 — Que sabe Muito. 2 — Fruto da videira. 3 — Nó que se desata fàcilmente. 4 — Contração de "a" e "o". 5 — Varredor de ruas. 6 — Detestar. 7 — Prefixo: "animal". 9 — Jôgo de azar. 13 — Selvagem; bruta; agreste. 14 — Naquele lugar. 16 — Junto, ligado. 19 — Italiana. 21 — Afeição profunda. 22 — Dispnéia que surge por acessos. 23 — Lírio. 25 — Óxido de cálcio. 27 — A acusada.

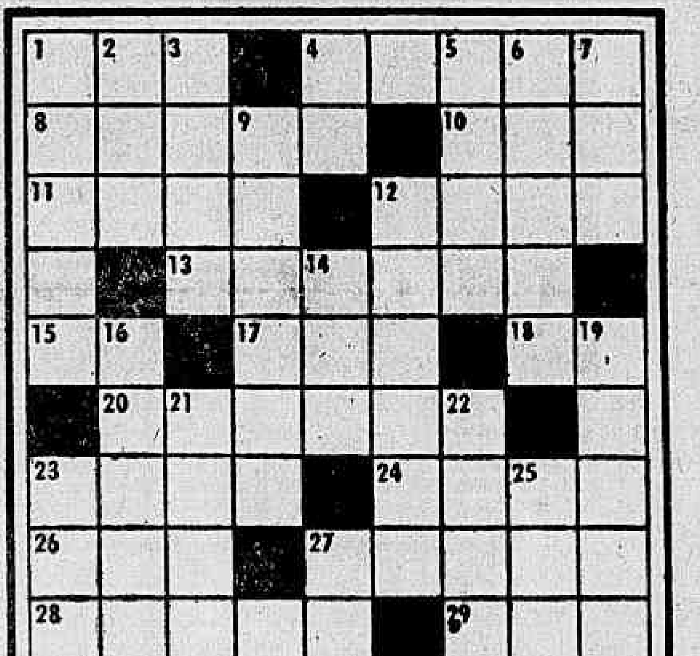

RESPOSTAS DO Nº ANTERIOR — PC — HOR.: pisa — cobiça — pirinola — som — saiote — ator — it — ui — pó — ei — clar — achada — Ada — autômato — maleta — Roma. VERT.: pôr — íbis — Sinai — açoite — cimo — alô — potoca — atuado — sapa — eira — reatar — ídolo — lata — hum — amém — ata.

AS QUESTÕES — 1 — Tem uma vaca chamada "Nenhuma". 2 — Sim; até de mais anos. 3.156 vêzes. 4 — No relógio.

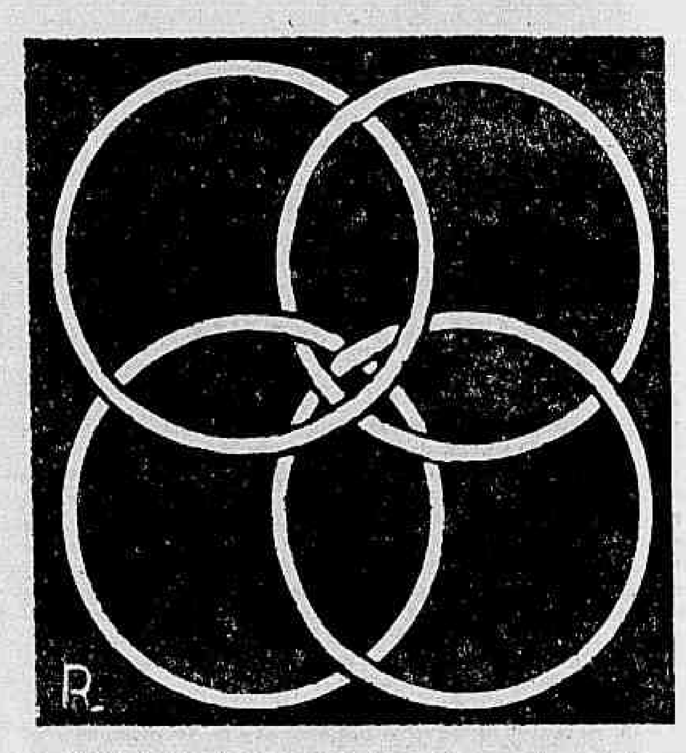

SOLTANDO UMA ARGOLA — Estas quatro argolas parecem indissolùvelmente concatenadas. Entretanto, basta cortar uma só para libertar tôdas as outras. Olhe bem: qual a argola que deve ser cortada?

Astrologia — Prof. Mirckoff

Geórgia Gomide

(27/8)

Nasceu sob o signo de Leão, no terceiro decanato, 5ª casa do Zodíaco.

O tipo leonino é uma criatura que se destaca pela filantropia e o amor ao próximo. Essa abnegação torna os leoninos um tanto místicos com fortes pendores para a religião e a meditação, tendência esta que será benéfica se não fôr exagerada e levada a extremos prejudiciais. Esta característica dominante, no entanto, em muitos casos conduz ao arrebatamento e até, mesmo, à atividade revolucionária, com graves prejuízos materiais. O desejo de auxiliar aos outros é tão forte que chega ao ponto de sacrificar interêsses próprios ou mesmo a saúde. Qualquer segrêdo está em segurança nas mãos dos nascidos sob o signo de Leão, e isto faz com que sejam êles procurados por pessoas dos mais variados credos políticos ou religiosos. Se os filhos de Leão souberem dosar seu impulso de servir com uma contrapartida de defesa do interêsse pessoal, poderão realizar plenamente sua personalidade.

Os nascidos entre 21 e 30 de julho se deixam levar mais fàcilmente pelas emoções, desprezando muitas vêzes as condições de ordem prática. As receitas auferidas em negócios ou salários se diluem e desaparecem quase misteriosamente. Já os que aniversariam entre 31 de julho e 9 de agôsto são menos marcados pela tipicidade e se inclinam para os negócios lucrativos e para as atividades bancárias. Os que nasceram no terceiro decêndio, isto é, de 10 a 20 de agôsto, têm a vida marcada por altos e baixos e só seus próprios esforços indicarão o ponto em que ela se estabilizará. As pedras de bons augúrios são: a turquesa, a esmeralda e o rubi. As flôres prediletas: o azul em todos os matizes e o vermelho. Flôres benfazejas: orquídeas e as rosas. Dias aziagos: segundas e têrças-feiras. Números de sorte: 6, 24 e 33. Convém evitar doenças sérias dando atenção especial aos pulmões e ao sistema nervoso. A autodisciplina, com seu intelecto muito desenvolvido, indicará o caminho da felicidade.

Entre 22 de dezembro e 21 de janeiro (CAPRICÓRNIO) — NEGÓCIOS: — Vencerá com suas próprias fôrças, com o poder de seu signo. Procure fechar negócios de compra e venda. AMÔRES: — O seu signo lhe proporcionará encontros felizes. SAÚDE: — Sua saúde deve ser controlada de acôrdo com os preceitos médicos. Ns. de bons eflúvios: 14, 16 e 13.

Entre 22 de janeiro e 18 de fevereiro (AQUÁRIO) — NEGÓCIOS: — Cuidado com as distrações, pois as mesmas poderão trazer-lhe prejuízos financeiros. AMÔRES: — Procure agir com cautela no terreno sentimental, para não passar por dissabores. SAÚDE: — Boa, mas evite as noitadas em claro. Ns. propícios: 5, 15 e 25.

Entre 19 de fevereiro e 21 de março (PEIXES) — NEGÓCIOS: — Período de grandes empreendimentos no local de suas atividades. Trace planos para o final do período. AMÔRES: Sua timidez deve ser abolida no terreno sentimental. SAÚDE: — Sua saúde será boa, mas evite as emoções violentas. Ns. felizes: 13, 23 e 33.

Entre 22 de março e 21 de abril (ÁRIES) — NEGÓCIOS: «Chance» em todos os empreendimentos e realizará bons negócios. AMÔRES: — A sua aventura com o sexo oposto, poderá trazer-lhe aborrecimento. Tenha cautela. SAÚDE: — Distúrbios hepáticos a temer. Cuide de seu fígado. Ns. viáveis: 8, 68 e 88.

Entre 23 de abril e 21 de maio (TOURO) — NEGÓCIOS: — Receberá boas notícias em relação a compra e venda de imóveis. AMÔRES: — Sorte nos amôres. Evite, no entanto, o excesso de ciúme. SAÚDE: — Boa, mas deve evitar o fumo e as bebidas alcoólicas. Ns. promissores: 10, 14 e 28.

Entre 22 de maio e 21 de junho (GÊMEOS) — NEGÓCIOS: — Focalize sua atenção para suas atividades comerciais e verá coroados de êxitos todos os seus intentos. AMÔRES: — Bom para o amor. Faça planos para o fim do período juntamente com o seo amor. SAÚDE: — Boa, mas deve vigiar sua alimentação. Ns. de bons augúrios: 9, 18 e 29.

Entre 22 de junho e 21 de julho (CÂNCER) — NEGÓCIOS: — Conquistará fama e fortuna através de negócios no local de suas atividades. AMÔRES: — Êxitos no terreno sentimental. Faça planos para o fim de semana juntamente com o seu amor. SAÚDE: — Boa, mas evite as noitadas em claro. Ns. de sorte: 6, 7 e 8.

Entre 21 de julho e 21 de agôsto (LEÃO) — NEGÓCIOS: — Grande oportunidade para desfazer acontecimentos nefasto no local de seu trabalho. AMÔRES: — No presente período encontros felizes e surgirá um nôvo romance de amor. SAÚDE: — Sua saúde permitirá que encete novos empreendimentos, entretanto não poderá abusar. Ns. venturosos: 3, 13 e 23.

Entre 22 de agôsto e 21 de setembro (VIRGEM) — NEGÓCIOS: — Em qualquer setor de suas atividades mantenha sua personalidade em destaque. Faça resplandecer os seus objetivos. AMÔRES: — Pequenas rusgas surgirão no terreno sentimental por obra de sua estrêla, será debelada. SAÚDE: — Dores de dente a temer. Procure sem demora um dentista. Ns. benfazejos: 8, 10 e 12.

Entre 22 de setembro e 21 de outubro (LIBRA) — NEGÓCIOS: — Realizará negócios de grande vulto com pessoas influentes. Aproveite a oportunidade. AMÔRES: — O amor deverá ser o objeto de preocupação presentemente. Um nôvo amor surgirá em sua vida SAÚDE: — Boa, mas evite as noitadas em claro. Ns. de sorte: 8, 18 e 28.

Entre 22 de outubro e 21 de novembro (ESCORPIÃO) — NEGÓCIOS: — Haverá negócios a encetar. Espere confiante e êles surgirão trazendo-lhe sorte, fama e dinheiro. AMÔRES: — Aparentemente os seus amôres são de difícil solução, mas no decorrer do período êles se desenvolverão com mais facilidade. SAÚDE: — Seu fígado está mal. Evite as gorduras. Ns. de bons prognósticos: 45, 54 e 65.

Entre 22 de novembro e 21 de dezembro (SAGITÁRIO) — NEGÓCIOS: — Não se deixe arrastar pelo pessimismo, contribuindo de maneira inconsciente para o seu sossêgo e sucesso nos negócios. AMÔRES: — A união dos bons pensamentos conduz a uma boa diretriz em caminhos certos. SAÚDE: — Boa mas cuidado se dirigir seu automóvel Ns. de bons efúvios: 6, 66 e 86.

DENER
MEIAS PARA SENHORAS
meias TITAN
INDÚSTRIAS REUNIDAS TITAN S/A
Rua Vito 1161 - São Paulo
(Representantes em todo o Brasil)

"Repórter Continental", notícia em imagem e voz, diàriamente no Canal 9, às 19,30, agora com a colaboração do nôvo DC.

O tifo pode ser evitado Além dos cuidados com a água que você toma, vacine-se nos Postos da Secretaria de Saúde mais próximo.

Cinema — Sérgio Augusto

Non Sense

A crítica de cinema no Brasil é um deserto com esparsos oásis. Um dêles é Paulo Perdigão, que, contra tôdas as marés, vai dando os seus murros em ponta de faca até a faca virar a ponta para outro lado. De modo geral, alguns dos meus colegas primam pela indigência cultural, pela preguiça mental, pela má-fé e pela falta de informação. Vejam o ilustre Arthur Tomazzi a ocupar um precioso espaço no jornal que se diz «o maior do País», com gracejos rançosos e observações burlescas. Claro, o «France Soir» tem Robert Chazal, «Le Monde» tem Jean de Baroncelli, mas, comparados a Tomazzi e outros aristarcos domésticos (já não falo de Adolfo Cruz, pois o carnaval não é a minha especialidade), êsses dois críticos parisienses adquirem a dimensão de um Oto Maria Carpeaux.

Falei em indigência mental: a grosso modo, o crítico brasileiro é um semianalfabeto em têrmos filosóficos, estéticos e literários. Alguns leram «O Pequeno Príncipe», o livro de San Michèle, acompanham os «best-sellers» de Jorge Amado e ficam por aí mesmo. Falei em preguiça mental: o crítico brasileiro não gosta de pensar, daí a arder dos seus comentários que, além dos obstáculos naturais da pressa, padecem de uma estreiteza de espírito às raias da meningite. Exemplo típico foi a recepção dada ao filme de Jerry Lewis **O Otário**, liquidado sumàriamente pelos beletristas da meia lauda na melhor tradição impressionista que caracteriza a crítica reacionária e burguesa.

A aprovação ou a reprovação de um filme se reduz a meia dúzia de considerações na base do «eu gosto», «eu não gosto», resultado de uma incompetência, reflexo de uma infraestrutura intelectual gregária, funcional e passiva. Acho vergonhoso que, à agudeza dos artigos publicados pela imprensa européia sôbre **The Patsy**, os meus colegas contraponham um rancor irresponsável, um radical e nocivo desprêzo pela meditação, pela análise. Aí chegamos à má-fé, uma constante nacional.

Não vou exigir que todos comprem os «Cahiers du Cinéma», mas duvido que hoje algum crítico possa dispensar a leitura de pelo menos uma revista séria (seja ela «Positif» ou «Télécine», «Sight and Sound» ou «Film Quarterly») sem prejuízo de seu arsenal informativo. Conheço um, cujo humor só permite ir até à gozação a alguns companheiros seus (mais jovens e mais inteligentes), apontados por êle como «os meninos dos Cahiers». Êsse crítico nunca folheou a famosa revista e se a folheasse não entenderia uma palavra. Como a ignorância dói, o jeito é descarregar o complexo no vizinho e mostrar um ar de superioridade. A alienação satisfeita comanda os nossos críticos, quando êles deveriam colocar uma atividade humanista e olhar a sociedade, o artista e a obra numa totalidade dialética. A essa altura dos acontecimentos, o cinema brasileiro (pelo menos o cinema brasileiro de **Deus e o Diabo na Terra do Sol, O Assalto ao Trem-Pagador** e **São Paulo Sociedade Anônima**) não merece mais a crítica a seu serviço.

Mas Anselmo Duarte quer merecer. Anestesiado pela genialidade, o «homem da Palma de Ouro» andou pela televisão a espinafrar o Ely Azeredo, acusando-o de, na qualidade de jurado, haver boicotado **A Vereda da Salvação**, no recente Festival de Berlim. Para início de conversa, os críticos europeus não entenderam bem o problema abordado por Jorge Andrade e, depois, aquela mise en **scène** entre o ritualismo e o bocejo já não convence mais ninguém. Depois do absurdo da Palma de Ouro (se os leitores não se lembram, eu recordo: **O Pagador de Promessas** venceu o **O Eclipse** de Antonioni e **O Anjo Exterminador** de Buñuel), Anselmo acreditou ter realmente descoberto a fórmula mágica para arrebatar qualquer prêmio. Entre uma Palma e um urso a diferença é grande. E entre um urso e um leão, maior ainda. Se Anselmo não tomar cuidado, não ficar mais humilde (pois cabotinismo só fica bem no Orson Welles, que é gênio) e não se compenetrar das suas deficiências, não vai ter, sequer, o direito de lustrar a pipa de ouro do Festival Internacional do Filme.

* * *

Como dizem os romances de folhetim, êle amava mais o seu carro que a própria vida. Um dia, é obrigado a destruí-lo a fim de negociar o seguro com um patrão sem escrúpulos. Para êle era a tragédia, o mesmo que sacrificar um filho. A história segue pelos caminhos usuais da sátira e do sentimentalismo mas ainda assim deixa no final (de **I Motorizzati/Boas em 4 Rodas**) a sugestão para um curta-metragem. Dos **sketches** reunidos pelo libidinoso Camilo Mastrocinque, êsse (interpretado por Nino Manfredi) é o mais curioso, malgrado o péssimo aproveitamento de suas possibilidades melodramáticas. Quatro ou cinco gargalhadas é o escore dessa comédia como só os italianos sabem fazer: digestiva e desleixada. O título brasileiro é para enganar os incautos — à exceção de uma bem aventurada seqüência de pernas anônimas, **nihil novi sub erotis sole. Boas em 4 Rodas** deveria ser reservado para outra comédia (**Le Motorizzate**, de Mario Girolami) feita nas águas dessa e cujo tema é a desgraça representada pela mulher no volante.

Seleção

- CIDADÃO KANE — (Citizen Kane) — O maior filme do cinema falado. Direção: Orson Welles. Com Welles, Joseph Cotten e Agnes Moorehead. Coral: 2 — 4 — 6 — 8 — 10. (10 anos). Cotação: 5 colunatas.
- O SILÊNCIO (Tystnaden) — O inferno de Bergman extirpado pla censura. Com Ingrid Thulin, Gunnel Lindblom, Jorgen Lindstrom. Scala. 2 — 4 — 6 — 8 — 10. (18 anos) Cotação: 5 colunatas.
- ECLIPSE (L'Eclisse) — Obra-prima de Michelangelo Antonioni. Com Alain Delon e Monica Vitti — Art-Palácio Tijuca: 2 — 4 — 6 — 8 — 10 horas. — (18 anos) — Cota: 5 colunatas.
- O OTÁRIO (The Patsy) — O diretor Jerry Lewis reflete sôbre o cômico Jerry Lewis numa das comédias mais importantes da atualidade. Ina Balin, Peter Lorre, também no elenco. Opera, Caruso, Festival, Paris Palace, Regência, Bruni-Piedade, São Pedro, Matilde São Bento: 2 — 4 — 6 — 8 — 10. (Livre). Cotação: 5 colunatas.
- MY FAIR LADY — De Bernard Shaw e George Cukor todos os caminhos levam ao espetáculo sofisticado e ao bom-gôsto. Com Rex Harrison, Audrey Hepburn Wilfrid Hyde White. Vitória: 3 — 6 - 9 — (Livre). — Cotação: 4 colunatas.
- 007 CONTRA GOLDFINGER (Goldfinger) — James Bond em pleno universo da ficção científica e das histórias em quadrinhos. Direção: Guy Hamilton. Com Sean Connery, Gert Froebe, Honor Blackman. — Bruni-Flamengo. 2 - 4 — 6 — 8 — 10. (18 anos) — Cotação: 3 colunatas.
- CUPIDO É MOLEQUE TEIMOSO (The Awful Truth) — Considerado um clássico da comédia sofisticada, nos idos de 1937. Direção: Leo McCarey. Com Cary Grant e Irene Dunne. Alvorada: 2 — 4 — 6 — 8 — 10. (Livre) — Cotação: 4 colunatas.
- A NOVIÇA REBELDE (The Sound of Music) — A Família Trapp ao som da música de Rodgers e Hammerstein II. Direção: Robert Wise. Com Julie Andrews Christopher Plummer. Palácio: 3 — 6 — 9. (Livre). Cotação: 1 colunata.

As cotações variam de 1 a 5 colunatas.

Galerias & Museus — Claudir Chaves

Chegam Comissários e Artistas à Bienal

Recebemos notícias da BIENAL: já se encontram em São Paulo o comissário da Polônia Stanislawsky; o comissário-assistente da França, Sr. Guy Weelen; o comissário do México, Sr. Jorge Hernandez; o comissário da Alemanha, Sr. Werner Schmalenbach e muitos outros. Do nosso correspondente em São Paulo para assuntos da BIENAL, somos informados que estão também presentes naquele Estado a escultora Hawa Mehutan, do Israel; o jovem pintor mexicano Rafael Coronel; o pintor surrealista chileno Raul Valdivieso que se apresentará através da União Pan-Americana, e o artista Carlos Paez Vilaró, do Uruguai, que monta, em sala escura, sua nova fase artística, os "placarts".

CADERNOS — Quando "Cadernos Brasileiros" completa seu 30º aniversário, publicação mensal das nossas artes o poeta Carlos Drummond de Andrade faz questão de dizer que "há revistas mortas por muito que tratem de assuntos permanentes, pois os tratam a frio, com a insensibilidade dos catalogadores e arquivistas, "CADERNOS BRASILEIROS" é antes uma revista viva, seja pela atualidade de seus temas, seja pela maneira como os apresenta e desenvolve, seja ainda pela integração que procura fazer dos problemas brasileiros no contexto universal".

GUIGNARD — A Galeria Guignard acaba de doar à Igreja São Francisco da cidade de Ouro Fino, no Sul de Minas Gerais, azulejos para o batistério com temas escolhidos na pintura infantil pelo Professor Neves de Souza. Os desenhos das crianças serão passados para o azulejo, pela pintora Yvonne Vetiner de Barros.

ROVEDA — A Galeria Decor, na Rua Toneleiros, 356, está convidando para a exposição da pintora Mimina Roveda, no dia 31 de agôsto, às 21 horas. Do seu catálogo assinado por Flávio de Aquino, tiramos êste trecho: "Nesses poucos meses de trabalho, Mimina já se revelou a artista de personalidade que mais nos agrada nas telas pintadas de pura imaginação."

PINHEIRO — O pintor Mota Pinheiro inaugurará logo mais, às 21 horas, seu "vernissage" na GALERIA VARANDA, a primeira no Rio de Janeiro.

Recomendamos com empenho aos nossos diretores, pois se trata de um execelente desenhista com um futuro promissor. Mota Pinheiro é um artista jovem que já profetizamos, pelo trabalho que vem de apresentar na VARANDA, um lugar no cenário nacional. Esperemos.

GRAVURAS — A Galeria Bonino resolveu lançar em colaboração com a "Gravura de Arte Editôra" a SOCIEDADE DE COLECIONADORES DE GRAVURAS, cujo objetivo é a difusão da gravura de arte de alto nível artístico-técnico e que obedecerá a um regulamento, sendo incluídos no dito regulamento os nomes dos artistas Roberto Delamonica, Darel, Ana Letycia, Samico, Assumpção Souza, Modesto Brocos, Rossino Perez e, a confirmar, Marcelo Grassmann.

GALERIAS DE ARTES

Galeria Verseau

Arte e investimento que mais lhe dá prazer

GOELDI

GRAVURAS E DESENHOS INÉDITOS
NO MÊS DE AGÔSTO

Av. Copacabana, 1133 — Av. Atlântica, 3384
Loja 12 — Tel. 47-3283

MOTA PINHEIRO
(desenhos)
GALERIA VARANDA
Rua Xavier da Silveira, 59 — Tel. 36-4601

TV-Teatro — Ivan Lessa

Muito primaveril

O Flávio Cavalcânti fica muito mais à vontade no «Um Instante, Maestro» (parece que o nome não é mais êsse, mas vocês sabem qual é o programa), lendo as bobajadas criminosas que se atentam contra o nosso cancioneiro, do que quando vestido de dourado, no palco iluminado, canta as perdidas ilusões de suas crenças políticas. Como se no fundo, no fundo (e talvez até não tão fundo assim) acreditasse mesmo é em música popular. Muito engraçado mesmo quando êle declama aquelas letras horrendas. Um clima agradável de gozação, chega a ser divertido. Mas quando começa a quebrar disco, rasgar papel e ameaçar disso e daquilo comunica desagradável sensação de violência. E' como ver um camelô, gozado e cheio de bossa, sendo encanado pelo «rapa» a sôco e pontapé. Se uma ação policial se faz necessária em nossa música popular prefiro que esta seja feita na linguagem que o nosso bom malandro entenda: na gozação. Acredito, inclusive, que uma gozação bem dada funcione melhor do que quebrar um disco (ou uma cara).

✪

«E' a primavera lá fora, senhorita. Experimente sorrir». Conselho de médico (um Casey ou um Kildare êle jamais será) para Jeanne Crain, um caco, coitado, escondido debaixo de 3 centímetros de maquilagem envelhecedora. Jeanne está tuberculosa, cansada, e, possìvelmente, com enxaqueca: não sorri. Mas o médico quer ver a môça rindo de qualquer maneira. Casa com ela, no próprio hospital. Um despropósito a direção ter permitido. E ficam por lá, entre uma tossezinha «(Che gélida manina») e um beijo, até a môça sorrir e morrer. Último «take»: o médico de encontro à janela, derrama, com raiva, algumas lágrimas. Lá fora, como nos romances de Hemingway, chovia como o diabo.

✪

Ainda num clima primaveril: Ziembinsky, Mara Rúbia e Fregolente, numa novela da TV-Rio. Título: «E a Primavera Voltou.»

✪

Uma revista especializada cogita dos verdadeiros motivos que levam o galã Hélio Souto à Europa. Pergunta maliciosamente: Vai passear ou fazer compras para a sua «boutique»? ou (em letras enormes) irá a convite de Brigitte Bardot? A cara de Hélio, ilustrando a besteira tôda, traz uma expressão de quem vai não só fazer as 3 coisas, mas, ainda por cima, convidar o De Gaulle para tomar parte numa novela e o Alain Resnais para dirigi-la.

✪

Seis e meia da tarde e o Super-Homem continua firme. Cada uma de suas 15 aventuras já deve ter passado mais de 5 vêzes. Podem achá-lo muito homem e muito super, mas eu não sei não. Aquela malha muito justa, capa vermelha, um «S» enorme no peito, correndo feito um louco daquela repórter. Pode ser que eu me engane, mas não me parece um exemplo dos mais saudáveis para a nossa juventude ainda tão indecisa.

ESSA É BOA!...

"Miss-U" na sacada, quem passa pode até pensar que seja uma mocinha do Piauí, que lá tem gente de olhos amendoados que pode ganhar bôlsa na Tailândia. "Miss-U" se chama Aspasra e não Teresinha. Veio ver suas terras de reino, em Oropa, França e Bahia. Tirou retrato na sacada... Essa é boa! — O. R.

ACONTECEU...

A Continental informa, comenta e reporta os principais acontecimentos nacionais e internacionais, em combinação com o DIARIO CARIOCA!

Das 6 da manhã às 2 da madrugada

Escutas — Apuradores — Noticiaristas — Redatores — Radiorrepórteres

Comando de
CARLOS PALLUT e ARY VIZEU
Assistência de Evandro Bandeira e Paulo Caringi

GALERIA TENREIRO
MÓVEIS BRASILEIROS MODERNOS
Criações próprias
ACERVO: Wakabayashi, Mabe, D. Libeskind, Darel, Maria Polo, Campos Melo, Benjamim Silva
Rua Teixeira de Melo, 37 — Praça General Osório

MONTMARTRE "JORGE"
óleos de DIRCEU QUINTANILHA
Rua São Clemente, 72 — TEL. 46-1591 — MATRIZ
AV. COPACABANA, 1142 — TEL. 47-4645 — FILIAL

Galeria Guignard
ACERVO: Edgard Walter, Oswaldo Teixeira, Manuel Santiago, Chlau Deveza, Azeredo Coutinho, Aurélio D'Alcincourt, Van Dijk, René Simão, Saavedra e Gastão Formenti
RUA BARATA RIBEIRO, 529-C

Registro

ANIVERSÁRIOS: — Fazem anos hoje os senhores: Lindolfo Ribeiro de Assis Paiva; Olímpio Meneses; Aramis de Matos; Elbert Vergara; Francisco Saraiva; Leão Feitosa; Edgar Soares Machado; Armando Afonso dos Santos; Heráclito da Silva Araújo, Edgar de Araújo Sales; Oscar da Silva Araújo; Trasibulo Teixeira e Silva; Benedito Ribeiro; Fernando Alberto Schiavo e Morizot Leite.

SENHORAS: Angelina Meneses Pentagna; Alice Francisceni de Faria; Angelina Almeida do Amaral; Hercília Meneses Pires, viúva Elói Corrêia da Silva; Ana Fernandes e Rosa Ribeiro Garcia.

CASAMENTO: — Marilda-Nélson: Na Igreja do Divino Salvador, na Rua Divino Salvador, em Piedade, será realizado às 18,15 horas do dia 4 de setembro o casamento da Srta. Marilda Rodrigues Salgado, filha do Sr. Jonas da Silveira Salgado e Sra. Dalzira R. Salgado, com o Sr. Nélson Borges Alves Filho, filho do Sr. Balson Borges Alves e Sra. Nadir de Oliveira Alves. Os nubentes recepcionarão os amigos e convidados na Rua Jequié 47, Piedade.

Hoje na TV

Canal 2

14,30 — Matinê Excelsior; 16,00 — Novela; 17,00 — Reis do Riso — Filme; 17,28 — Cine Infantil Excelsior; 18,00 — História dos Bonecos; 18,30 — Cine "Show" Kibon — Filme; 19,00 — Novela; 19,25 — Jornal da Cidade; 19,45 — A Sua Novela; 20,00 — Times Square; 21,00 — A Outra Face da Glória (Filme); 21,35 — Cidade Nua; 22,30 — Jornal Excelsior; 23,00 — "Show" de Estrêlas; 23,10 — Cinema de Arte.

Canal 4

11,00 — Uni-Duni-Tê (Infantil); 12,00 — Jambo & Ruivão (Desenho); 12,30 — Telegiobo (1a. Edição); 13,00 — Dick e Betty 17 (Musical); 13,30 — Contos de Amor (Filme); 14,00 — Sempre Mulher (Feminino); 14,30 — Romance na Tarde — Filme de Longa Metragem; 16,30 — Festa em Casa (Variado); 17,00 — Filme; 17,30 — Capitão Furacão; 18,00 — Cavaleiro do Rei Artur — Filme em Série; 18,30 — Super-Homem — Filme; 19,00 — Teleglobo (Edição Final); 19,30 — Filme; 20,00 — Alô Doli (Musical); 20,30 — A Família Buscapé — Filme; 21,00 — As Enfermeiras — Filme; 22,30 — "Show" da Noite; 23,00 — Se a Cidade Contasse (Informativo); 22,00 — Novela: Rosinha do Sobrado.

Canal 6

15,10 — Rio, Ontem e Hoje; 15,25 — Superbazar; 16,05 — O Chicote; 16,40 — Guilherme Tell; 17,15 — Aventuras Submarinas, 17,50 — Sol da Minha Vida; 18,15 — Pausa Para Meditação; 18,30 — Jornal Feminino; 18,45 — Os Flintstones (Desenhos); 19,18 — O Cara Suja; 19,55 — Diário de um Repórter; 20,00 — Repórter Esso; 20,20 — O Mestiço (Novela); 21,00 — O Sucesso é...; 21,30 — Patrulha da Cidade; 21,50 — Desafiando a Morte; 22,55 — Por Trás da Notícia; 23,00 — De Olho no Mundo; 23,40 — Informe Científico.

Canal 9

17,00 — Neno em TV; 17,30 — Garson Garante o Cinema; 18,30 — Confidencial; 18,40 — Rota Rio Route; 19,00 — Artigo 99; 19,30 — Repórter Continental; 19,46 — R. Monteiro nos Esportes; 20,00 — Nosso Repórter; 20,05 — Atrações José Soares; 20,30 — Nosso Repórter; 20,35 — Shalom (Música e Cultura de Isabel); 21,35 — Nosso Repórter; 21,30 — O Casal do Barulho; 22,00 — Rio em Alto Relêvo; 22,30 — Bôlsa de Valôres; 22,40 — Mesas-Redondas de Gilson Amado.

Canal 13

15,50 — Zorro (Filme); 16,20 — Papai Sabe Tudo; 16,55 — Brotos no 13; 17,15 — Turminha Lula; 17,30 — Clube de Aventuras com Flash Gordon; 18,00 — Aventuras no Paraíso; 18,58 — Novela (Ceam Contra 007); 19,21 — Novela: (E A Primavera Chegou); 19,50 — Plantão Policial; 20,00 — TV-Rio Notícias (1a. Edição); 20,20 — Noites Cariocas, 21,20 — Os Salmos de David (Filme); 21,28 — Novela (O Preço de uma Vida); 21,55 — A Lei de Burck (Filme); 22,53 — Bate Pronto; 23,01 — TV-Rio Notícias (Última Edição) 23,30 — Rio Quatrocentão; 23,40 — Frente a Frente (Entrevista); 24,15 — Cine TV-13.

Teatros e Boites — Programa para sua Noite

2 ÚLTIMAS SEMANAS
"LIBERDADE LIBERDADE"
PREÇO ÚNICO 1.500
de Flávio Rangel — Millor Fernandes
GRUPO OPINIÃO — ARENA DE S. PAULO
RUA SIQUEIRA CAMPOS, 143 RES 36-3497
COM: ODETE LARA e LUIZA MARANHÃO, NAPOLEÃO MUNIZ FREIRE ODUVALDO VIANA FILHO.
HOJE 17 e 21,30 HORAS

ABRAHAM MEDINA APRESENTA
O FABULOSO MUSICAL
ARCO-ÍRIS
3 MESES DE SUCESSO
MAIS DE 100 REPRESENTAÇÕES
Diàriamente às 21 horas
Vesp. 5as., sábs e doms. às 16 horas
NO NÔVO E LUXUOSO
TEATRO REPÚBLICA
Av. Gomes Freire, 474-A — Tel. 22-0271

FÁBIO SABAG apresenta
NA PONTA DA CORDA
comédia policial de Alfonso Paso
direção de José Maria Monteiro
RENATA FRONZI
IRACEMA DE ALENCAR
um fabuloso elenco!
TEATRO DULCINA
POLTS. A PARTIR Cr$ 500
RES. 32-5817
HOJE 16,15 e 21,15 HORAS

CAUBY
E IRMÃOS PEIXOTO
MOACYR ARAKEN — ANDIARA
TÔDAS AS NOITES NO
DRINK
Boite — Restaurante Internacional
AVENIDA PRINCESA ISABEL, 82-A — Tel.: 57-7068

RESTAURANTE TÍPICO BRASILEIRO
RIO 1800
AGORA NOVOS «SHOWS» AS 23 HORAS
"A FONTE SECOU"
com: Monsueto e Nedia Montel
'VOLTA AO MUNDO"
com: LANA BITTENCOURT
e ainda: vedetas, cabrochas, passistas ritmistas e cantores
NOVOS PREÇOS DO 'COUVERT":
de domingo à quinta-feira — Cr$ 4.000
sextas-feiras e sábados — Cr$ 6.000
Sábados e domingos: «Feijoada 1800»
Av. Vieira Souto, 110 — Reservas: 27-0458 e 27-2447

HOJE 16 e 21.15 HORAS
A "Dama" do Maxim's de Georges Feydeau
TEATRO MAISON de FRANCE
TONIA CARRERO
PAULO AUTRAN
Sob Patrocínio da Sup. do 4º Centenário do Rio de Janeiro

Teatro Nacional de Comédia
HOJE 21 HORAS
"O NOVIÇO"
de Martins Penna — Direção: DULCINA
Cen.: Fernando Pamplona — Fig.: Arlindo Rodrigues
Avenida Rio Branco 179 — Telefone: 22-0367
Ingressos: Cr$ 1.000 — Estud: Cr$ 500
Espetáculo Extra dia 30 às 21 horas
Destinado à classe teatral, em benefício da «Casa dos Artistas»

CORRETORAS
PRECISA-SE
Tratar na Av. Rio Branco, 25 sobre-loja, diàriamente de 9 às 11 horas

COCHEIRA DE VIDRO

Bolonha

Ana Maria deve ganhar a primeira prova desta noite, pois está bem e a turma lhe agrada. Além do mais, vai aliviada no pêso. Economia, melhorou com o repouso que teve e é inimiga. Good Charm está bem colocada na turma e algo falada. Restam, La Pina e Opinada como azares.

Flexa Prateada pode ganhar de Arabela que volta bem e Terracoa muito bem na raia e na distância. Arriscamos a dupla 12 de Flexa com Terracoa, deixando Arabela em luta com Irra pela terceira colocação. A partida terá influência decisiva no resultado final. Bel Thais, o azar.

Está tinindo e vai correr bem, como sempre, a parelha Marítimo-Estibordo. Estheta e Protocolo são adversários poderosos. É uma carreira muito equilibrada, embora com poucas inscrições. Estibordo e Protocolo, dupla 24.

Tarik é a indicação mais segura desta noite. A dupla é bem equilibrada e vamos procurar o melhor conselheiro que é o retrospecto. Itaxi, portanto, o escolhido para a dupla. Rei do Aço e Pardon, a seguir.

Cheviot se partir bem não deverá perder. Elfo tem bom trabalho e é seu grande inimigo. Emeon sempre perto pode ser citado e há esperanças em Espantalho, Otan e Quengo. Fla-Flu tem vitórias em cancha reta.

Juarez manteve ótima forma e pode ganhar a segunda, embora Inox prometa lhe dar muito trabalho. Misty, pode repetir, pois não mancou ainda. Todavia, ganhou fácil o páreo de baixo e pode repetir com pule boa. Bob Lee e Itarogan podem também ser citados.

Cobre e Aralejo, uma boa dupla que pode ser furada pelo Cariri. Em plano algo inferior Raio, Gramado e Bluejeans. Cobre terá de correr tudo o que sabe para derrotar Aralejo que trabalhou menos de 64 os mil metros.

O TIRO DA NOITE — Inox
O MELHOR PLACÊ — Cobre
A MELHOR DUPLA — (4º) 12
A MELHOR DOBRADINHA — (2º) 11
A BARBADA — Tarik
A ACUMULADA — Ana Maria — Tarik e Chaviot
O BANHO DO DIA — Misty.

Acumuladas do Espião

VENCEDOR: Flexa Prateada — Tarik — Cobre
DUPLAS: 1.º, 13 — 4.º, 12 — 6.º — 12
PLACÊ: Economia — Flexa Prateada — Estibordo
Tarik — Misty
CABARÉ DOS BANDIDOS: Economia
DEFENDENDO O DA PASSAGEM: Gramado.

Estibordo deve ganhar outra

Marítimo pode fazer dobrada

Dois filhos de Torpedo, ambos correndo o melhor que sabem na atual temporada, mandam no campo da prova especial de hoje. Não obstante a presença de Estheta, agora finalmente na raia onde já derrotou o fiel Bar, e embora respeitando as esperanças depositadas em Protocolo, justo será admitir que Estibordo e Marítimo, notadamente o primeiro, estão inscritos com visível destaque na prova em questão.

Estibordo vai hoje tentar a quarta vitória consecutiva, numa condição de retrospecto que deixa tranqüilos os seus apostadores. E' briguento na raia de areia e a milha está dentro de sua predileção. Trabalhou 101 e linhas nos 1.500 metros, sem preocupação de tempo, daí a marca assinalada. Marítimoí que reapareceu ainda inseguro, defendendo-se de um contratempo nos cascos, já curado, trabalhou em 101 e três quintos para a milha, firme e vendendo estado. Já ganhou de Estibordo e sua "chance" é para ajudar ou salvar o companheiro em caso de fracasso, podendo vir para a dobrada.

Os inimigos

Estheta e Protocolo são pràticamente os únicos adversários da parelha dos Morgado. O pensionista de Ernâni de Freitas retorna à areia, após alguns fracassos na grama. Cavalo perigoso na areia e na distância, Estheta, embora hoje mudando para o regime de bridão, com o Machadinho no dorso, promete chegar perto do duo favorito. Quanto a Protocolo, vem melhorando em sua forma, porém, mais gostaria de uma cancha pesada. Foi segundo longe para Venuziano, na grama, e no compromisso de hoje é levado com esperanças renovadas, dependendo sua "chance" de como se processar a carreira.

PROGRAMA DE DOMINGO

1.º Páreo — As 13,45 horas —
1.300 metros — Cr$ 1.200.000 —
(Associação dos Cronistas Desportivos)
Kg
1—1 Forma, J. B. Paulielo 6 56
",Fides, D. P. Silva 2 56
2—2 Dilca, M. Silva 4 56
3 Montconix, A. Machado .. * 56
4 Fontanella, F. Maia 3 56
5 Happy Moon, J. Portilho . * 56
4—6 Etyma, N. Lima .... * 56
7 Pralinete, J. Fagundes .. 5 56
2.º Páreo — As 14,15 horas —
1.000 metros — Cr$ 800.000 —
(Sindicato das Empresas de Proprietários de Jornais e Revistas)
Kg
1—1 Lincolin, O. F. Silva 3 57
" Boreste, P. Fontoura 3 57
2—2 Carapálida, O. Cardoso .. * 57
3 Cabuçu, A. Machado ..... * 57
3—4 R. Caparty, A. Reis .... * 57
5 Bomarc, J. Portilho ..... * 57
4—6 Jubilar, P. Alves .... * 57
7 Zut, D. Moreira 1 57
8 Unrid, M. Silva 2 57
3.º Páreo — As 14,45 horas
1.300 metros — Cr$ 1.200.000
(Associação dos Cronistas de Turfe do Rio de Janeiro)
Kg
1—1 Snowking, A. M. Caminha * 56
2 Tranchan, P. Alves 1 56
3 Frisson, F. Maia 4 56
4 Empoley, M. Silva .... * 56
3—5 Venuto, J. B. Paulielo .. * 56
6 Honey Fool, J. Silva 2 56
7 Don Branco, O. Cardoso .. 3 56
8 Empenholando, J. Portilho 5 56
9 Val Rocket, H. Vasconcelos 8 56
4.º Páreo — As 15,20 horas
1.000 metros — (Centro dos Cronistas e Esportistas de Turfe)
1—1 Salamandra, J. Portilho . 6 57
2 Eulália, M. Silva .... * 57
2—3 Vlavel, F. Pereira F.º .. 5 57
4 Fair Miss, O. Ricardo .. * 57
5 Flora Alixia, J. Tinoco .. 1 57
3—6 Emmer, A. Reis .... * 57
7 Ponderosa, F. Maia 8 57
8 Pinho, D. Netto 6 57
4—9 Isinga, A. Ramos 5 57
10 Impéria, P. Alves 2 57
11 Fala, F. Menezes 4 57
5.º Páreo — As 15,50 horas
1.500 metros — Cr$ 3.000.000
1—1 Fólio, J. Portilho 1 56
2 Rebelde, P. Alves ...... * 56
2—3 Sévano, A. Ricardo 5 56
" Soldi, M. Silva .... * 56
3—4 Fragonard, J. Machado .. 4 56
" Freedon, F. Maia 2 56
4—5 Estigarribia, O. Cardoso . 4 56
6 Messidor, J. Negrello 5 56
" Mastereu, J. Silva 7 56
6.º Páreo — As 16,25 horas —
1.200 metros — Cr$ 1.200.000 —
(Associação Brasileira de Imprensa)
Kg
1—1 Folechar, J. Portilho 3 56
2 Red Eyes, A. M. Caminha 2 56
2—3 Figurão, O. Cardoso ..... * 56
4 Mastro, C. A. Souza 3 56
3—5 Maladroit, F. Pereira F.º * 56
6 Pharassieno, não correrá . 6 56
4—7 Disto, A. Ramos 1 56
8 Nopeban, P. Fontoura 1 56
7.º Páreo — As 17,00 horas
1.200 metros — Cr$ 1.200.000
(Associação dos Cronistas de Turfe do Rio de Janeiro) — ("Betting")
Kg
1—1 Satisfação, P. Alves .... * 57
2 Lambuja, J. Portilho 1 57
2—3 Cheef, J. Portilho ...... * 57
4 D. Farniente, D. P. Silva 6 56
3—5 Data Vênia, F. Pereira F.º 5 57
6 Pepper, F. Esteves ...... * 57
4—6 Gallantry, L. Carvalho .. 4 57
9 Selênia, J. Fagundes .... * 55
8.º Páreo — As 17,35 horas
1.200 metros — Cr$ 600.000
(Sindicato dos Proprietários de Cavalos de Corrida) — (Areia) ("Betting")
1—1 Sinocon, J. Portilho
2 Lula, F. Maia
" Mosqueteiro, D. Moreira
2 Mister Ede, A. M. Cam.
3 Atalaia, P. Alves
3—4 Happy Kid, J. Souza
5 M. Gringo, E. Furquim
6 Tamboril, J. Portilho
7 Lee, F. Menezes
8 Pelichek, O. Cardoso
4—9 Fantastic, A. Souza
10 Rampa, P. Alves
11 Mesmerismo, F. Esteves
9.º Páreo — As 18,10 horas
("Betting") — (Areia)
(Sindicato dos Jornalistas Liberais)
1—1 Ouro Lan, E. Castro
2 Elegida, J. Portilho
2—3 Vola Lima, A. M. Caminha
4 Felicia, A. Hodecker
3—5 Influência, D. Moreira
6 Pullman, J. Portilho
4—7 Exedra, M. Silva
" Rivabela, M. Andrade 4 58

A Escola nos ensina a viver e respeitar o próximo: F. Menezes

Montarias de sábado

1.º Páreo — As 13,45 horas —
1.300 metros — Cr$ 1.200.000 —
(Grama)
1—1 Vestal Boy, O. Cardoso . 7 56
2 Forgotten, E. Furquim . 3 56
2—3 Retrospect, M. Silva 2 56
4 Guy, A. Machado 8 56
3—5 Modigliani, J. Souza .... * 56
6 Mr. Foca, não correrá 4 56
4—7 Assuan, F. Maia 6 56
8 Bandido, P. Alves 1 56
9 Fingal, J. Portilho 5 56
2.º Páreo — As 14,15 horas —
1.300 metros — Cr$ 1.200.000 —
(Grama)
1—1 True Vamp, O. Cardoso . 6 56
2 Old Flame, M. Silva .... * 56
2—3 First Class, J. Souza 3 56
4 Futurosa, A. Campos 8 56
3—5 Fuefolia, A. M. Caminha . 2 56
6 Bidi, P. Alves 5 56
4—7 Delia, S. Silva 7 56
8 Diana, F. Pereira F.º ... 4 56
9 Rataplan, J. Silva 1 56
3.º Páreo — As 14,45 horas —
1.400 metros — Cr$ 800.000
(Grama)
1—1 Elora, J. Portilho 1 56
2 Eliege, J. Fagundes ..... * 56
2—3 Janitza, P. Alves ...... * 56
4 Alate, J. B. Paulielo ... 3 56
3—5 Eidoteia, M. Silva ..... * 56
6 Uialah, D. P. Silva ..... * 56
4—7 Elncira, L. Carlos 2 56
8 Santa Clara, J. Souza ... 4 56
4.º Páreo — As 15,15 horas —
1.500 metros — Cr$ 600.000
(Grama)
1—1 Dinaflor, M. Silva ...... * 54
2 Quinuda, F. Esteves 7 54
3 Quelle-Nuit, J. Tinoco ... 4 54
2—4 Talisca, L. Carlos ...... * 56
5 Catuã, O. F. Silva 6 54
6 Oak Park, M. Andrade ... * 56
3—7 Damico, O. Cardoso 5 56
7 Desasa, P. Fontoura 1 56
8 Daia, A. Machado 3 56
4—9 Monteverdine, não correrá * 58
10 J. guareté, J. Portilho .. * 56
11 Lady Madrid, N. Lima .. 2 54
5.º Páreo — As 15,50 horas
1.400 metros — Cr 800.000
1—1 Camafeu, M. Silva ...... * 57
2 Novamás, J. Fagundes ... * 57
2—3 Jório, P. Alves .... * 57
4 Euro, J. Souza 1 57
3—5 Eddie, F. Maia 2 57
6 Elmer, O. Cardoso 5 57
4—7 El Entrevero, A. M. Cam. 3 57
8 Honfleur, A. Machado ... 8 57
9 Ivan, F. Esteves 4 57
6.º Páreo — As 16,25 horas
1.600 metros — Cr$ 400.000
1—1 Forrestal, M. Silva ..... * 56
2 Faiquerê, J. Portilho .... * 56
3 Ei Condor, O. F. Silva ... * 60
2—4 Bedel, A. M. Caminha ... * 56
" Paçoca, A. Hodecker .... * 60
5 Gurango, J. Tinoco ...... * 56
3—6 Acaso, A. Machado ..... * 58
7 Agrado, P. Alves .... * 60
8 Terwal, L. Corrêa ...... * 58
9 Macleans, N. Lima ...... * 60
4-10 Sério, J. Marinho ...... * 58
11 Combativo, J. Ramos ... * 52
12 Lord Pingaim, J. Santos .. 1 56
13 Navarone, F. Menezes ... * 54
7.º Páreo — As 17,00 horas
1.500 metros — Cr$ 600.000
("Betting")
1—1 Alcio, A. Reis .... * 54
2 Alfredo, P. Alves ...... * 56
3 Aimberé, N. Lima 5 54
2—4 Angaru, J. Portilho .... * 58
5 P. M. Silva .... * 56
6 Icon, J. Graça 4 54
7 Hepatan, F. Pereira F.º .. * 54
3—8 Intermezzo, A. M. Caminha 1 56
9 Fantail, C. A. Souza ..... * 54
10 Don Juan, J. Souza 3 56
11 Resgate, M. Andrade ..... * 54
4-12 Decil, A. Machado ..... * 58
" Conde E, F. Esteves .... * 56
13 Itajaiense, D. Moreira ... * 58
14 Redexan, I. Souza ...... * 54
8.º Páreo — As 17,35 horas
1.200 metros — Cr$ 600.000
("Betting")
1—1 Tecail, O. Cardoso ...... * 58
2 Quebrada, J. Gil .... * 58
3 Star Sigma, A. Ramos ... 6 56
2—4 Dixieland, C. A. Souza .. 2 56
5 Questura, J. Portilho 5 56
6 Ana Lúcia, G. Santos ... 3 56
3—7 Sana-Mine, L. Carvalho .. * 56
8 Dona Margarita, M. Silva . * 58
9 Halestina, N. Lima 1 58
4-10 Viñeda, O. Ferreira .... * 56
11 Miss Glide, L. Roberto .. 4 58
12 Desforço, D. Moreira 7 54
9.º Páreo — As 18,10 horas
1.000 metros — Cr$ 400.000
1—1 Caricato, J. Portilho 6 60
2 Taj-El-Amir, L. Roberto . 4 58
2—3 Insolente, I. Souza ..... * 58
4 Paiardo, S. Silva 5 56
3—5 Lord Carancho, A. Reis .. * 56
6 Balmain, A. Hodecker .... * 60
4—7 Lord Nelson, N. Lima 1 58
8 Galeguinho, B. Alves 2 56
9 Andrômaco, D. Moreno ... 5 58

Com sorte posso vencer as duas

A maioria dos jóqueis que brilham tôdas as semanas na Gávea, passaram pela Escola de Aprendizes do J. C. Brasileiro. Hoje, procuramos o aprendiz Floriano Meneses, que vem brilhando, intensamente, e que, dentro em pouco será um dos bons freios da cidade, para saber as possibilidades de suas montarias e algumas informações da escola que cursa:

— Qual a possibilidade de seus animais, hoje à noite?

Monto Ana Maria no 1º páreo com muita "chance" de vitória, temo apenas Economia que aprontou para vencer e também está muito falada na vila hípica. A minha outra montaria é no páreo seguinte a égua Flexa Prateada de meu amigo J. C. Lima, que acredito possa vencer, pois além de ser o retrospecto do páreo, é sempre bem apresentada pelo seu treinador.

— Quantas vitórias já conquistou na Gávea, em quanto tempo de profissão?

— Já venci 11 corridas em 2 anos que estou na escola.

— Qual a maior alegria e decepção?

— A minha primeira vitória com a égua Tika foi que me proporcionou a minha maior alegria, quanto à decepção, foi com o cavalo Boa Vida, que o Sr. Paulo Duranti foi à Comissão de Corridas dar parte que não estava na dupla, daí não ter podido montar. Acontece que meu colega P. Alves que me substituiu não conseguiu vencer.

— Qual o horário da escola?

— O nosso horário é das 5,30 até às 12 horas.

— Qual é seu salário mensal?

— A escola é inteiramente gratis, quanto a meu salário, deve variar entre 50 a Cr$ 60.000.

— Quais os melhores jóqueis que viu atuar?

— Em primeiro plano destaco Irineu Leguizamo e em segundo o excepciona freio L. Rigoni.

— Para terminar, além de montar, o que se aprende na escola?

— Esta escola que tenho a honra de ser aluno ensina, a moldar o caráter do homem, além de dar instrução, educação, disciplina e respeito aos demais colegas.

OS JÓQUEIS DO FUTURO

Os aprendizes com o uniforme tradicional: calça "blue jean", cinto para relógio, camisa amarela e boina azul

Estheta vai correr com apronto de 43"2

O cavalo Estheta, que não foi o melhor trabalho para a prova especial de logo mais aprontou com destaque sôbre os seus adversários, tendo assinalado 43 e duas linhas ao final de 700 metros. Além do bom tempo registrado, o pupilo de Ernâni de Freitas valorizou seu exercício pela maneira tranqüila como descontou o curto percurso.

Estibordo, que responde pelo favoritismo do páreo da noturna, descontou 800 metros em 51 e três, e o "faixa" Marítimo, sem ser exigido da partida ao "espelho", assinalou 38" justos para 600, tendo Protocolo, muito desenvolto, marcado 37" na descida da reta. Jadil, finalmente, não se esgotou para marcar 53" justos, percorrendo 800 metros.

Os finais

Rei Ricardo, cavalo em boa forma e sempre uma incógnita nas atuações, cravou 36" para 600, firme, e Luthier, na direção de Bequinho, fêz uma partida de 360 metros, chegando em 22 e dois.

Para a reunião noturna de hoje, anotamos mais os seguintes aprontos:

1.º Páreo — Ana Maria, F. Meneses — 360 em 23". Opinda, J. Barros — 600 em 40". La Pina, J. Santos — 600 em 39". Economia, A. Santos — 700 em 44". Ostentosa, A. Ramos — 360 em 22". Good Charm, J. B. Paulielo — 360 em 23"2/5.

2.º Páreo — Terracoa, L. Carlos — 600 em 39". Paquera, A. M. Caminha — 360 em 23". Niva, L. Carvalho — 360 em 23"3/5.

3.º Páreo — Etheta, J. Machado — 700 em 43"2/5. Protocolo, F. Pereira Filho — 600 em 37". Jadil, A. Machado — 800 em 53". Marítimo, A. Ramos — 600 em 38". Estibordo, J. Portilho — 800 em 51"3/5.

4.º Páreo — Tarik, A. M. Caminha — 600 em 38"2/5. Itaxi, J. Fagundes — 600 em 40". Pardon, A. Reis — 360 em 23"3/5. Aitito, M. Andrade — 360 em 22".

5.º Páreo — Espantalho, J. Ramos — 360 em 23"2/5. Luthier, M. Silva — 360 em 22"2/5. Quengo, A. Santos — 600 em 38". Elfo, A. Ramos — 600 em 37". Iparà, A. Hodecker — 700 em 51".

6.º Páreo — Todavia, O. Cardoso — 600 em 38". Juarez, M. Andrade — 600 em 37". Orel, P. Alves — 700 em 43"4/5. Sotéia, J. B. Paulielo — 600 em 37"2/5.

7.º Páreo — Ilfov, M. Silva — 600 em 36". Reta oposta, Raio, L. Carvalho — 360 em 23". Gramado, F. Esteves — 600 em 36". Rei Ricardo, J. B. Paulielo — 600 em 36".

O INCRÍVEL Gravatinha

Depois de quase um mês em absoluto repouso e com um tratamento de sonoterapia, Gravatinha foi considerado apto pelos seus médicos e já está em função ali pelas vilas do Hipodromo da Gávea, Ponte de Tábuas e Praça Santos Dumont. Foi, aliás, na praça que o encontramos, contando suas histórias, com enfermeiras apaixonadas por êle, vistas sensacionais lá de cima etc., etc. Pediu que o repórter lhe desse uma carona até ao Leblon, onde iria jantar no Cavalo Marinho e no trajeto nos "deu o serviço":

— Estheta anda mal e não deve se colocar. O negócio é a gente apostar duas duplas, 24 e 44. Pelo que trabalhou, o cavalo do Lineu vai falhar. Além disso, corre mal de bridão. Na dúvida de 24 ou 44, vou jogar forte nas duas. Não esqueça ainda de sondar o que há com o cavalo Fla-Flu. Estou muito desconfiado com êle.

O carro chegava ao local e Gravatinha despediu-se do repórter com a seguinte promessa:

— Sábado nós vamos ficar ricos.

Cuidado com êles

Chegou a vez de Ana Maria

Semana passada no meio da reta parecia que Ana Maria estava com a corrida a sua mercê Dominava por fora a Elipse a a Espézia corria ainda muito longe. No final parou um pouco e foi derrotada por ambas. Melhorou com a corrida de reaparecimento e volta agora com amplas possibilidades. Vai agora com o aprendiz tendo assim uma descarga de quatro quilos. Isto lhe será de grande utilidade pois é uma égua delicada. Tudo indica que a corrida desta noite comece com um "show" de Ana Maria. Vamos torcer.

Inox bem na turma

Foram fracas as atuações derradeiras de Inox, mostrando ter caído um pouco de estado. Está colocado num páreo muito fraco para seus recursos e sua "chance" é muito grande. Vai no freio de José Portilho que anda fazendo fôrça para apagar a má impressão da semana passada. Tudo correndo direitinho, depois de muita luta entre os velozes Misty, Juarez, Todavia, Orel, Bob Lee e Cartago, no final Inox vai aparecer com a fôrça total. Mas para isso será necessário que se apresente no galope que antecede ao páreo. E a pule é bem interessante para nós.

Bôca do guichê

Ana Maria está bem no percurso. "Chance" certa.

Tia Marietta, estreante na Gávea, já correu no Tarumã, onde foi sempre negação.

Irra, inscrita em Magé, preferiu ficar na Gávea, mesmo forçando turma. Vale uns placês.

Portilho confia na vitória de Arabela. A turma é tôda de matungas.

Protocolo recebe apenas dois quilos de Estibordo, e o treinador do primeiro não gostou achando injusta a distribuição de pêsos.

Tarik ficou na turma onde na última só perdeu para o "faixa" Mar Cruel. Deve ganhar.

Itaxi já mostrou progressos. Em corrida normal vai figurar.

Espantalho deve correr melhor agora. E pule alta.

Luthier é o ex-Licurgo. Bequinho mostrou interêsse na montaria.

Dizem que o Quengo, não ganhando até setembro vai ser rebaixado a carne de churrasco.

Está muito cochichado o Fla-Flu, que é estreante apenas na Gávea.

Juarez ganhou com muita autoridade. A turma de hoje ainda não assusta.

Cobre é sempre um perigo nos tiros curtos. Só depende de largada.

Ilfov, reaparece com tôda a corda e vai de Bequinho. É o melhor azar no último páreo.

Nossos informes para hoje na Gávea

ANIMAIS JÓQUEIS	Kg	Tratador	Possibilidades	Performance	Dis.	P	T
1º PÁREO — ÀS 20,20 H — 1.300 M — Recorde 79"2/5 Farinelli — Cr$ 800.000							
1—1 Ana Maria, F. Menezes	* 57	O. Serra	Gostamos	3.º Espezia	1.0	NL	64"1/5
2 Trempe, D. Netto	1 57	J. Lourenço Fº.	difícil	6.º Espezia	1.0	NL	64"1/5
2—3 Opinda, J. Barros	5 57	A. Rosa	melhorou	7.º Santilina	1.3	GL	79"2/5
4 La Pina, J. Santos	6 57	W. Aliano	há fé	8.º Constantza	1.3	AP	86"
3—5 Economia, A. Santos	4 57	L. Ferreira	progrediu algo	6.º Engra	1.2	NL	77"
6 Ostentosa, A. Ramos	2 57	O. B. Lopes	sem "chance"	5.º Espezia	1.0	NL	64"1/5
4—7 G. Charme, J. B. Paulielo	* 57	G. Ulhôa	muito falada	5.º Eulaia	1.2	GL	72"2/5
" Dama Marieta, M. Andr.	3 57	Idem	nada	Estreante	Estreante		
Indicamos: Ana Maria — Adversário: Economia — Bom azar: La Pina							
2º PÁREO — AS 20,50 H — 1.000 M — Recorde 60"3/5 Blameless . Cr$ 600.000							
1—1 F. Prateada, F. Menezes	6 52	J. C. Lima	fôrça	2.º Quebrada	1.3	NL	84"1/5
2 Irra, O. Ricardo	3 52	W. Sousa	cuidado	6.º Quebrada	1.3	NL	84"1/5
2—3 Terracoa, L. Carlos	4 56	G. Morgado	muita fé	4.º Fonte Bela	1.2	NL	77"3/5
4 Paquera, A. M. Caminha	* 56	H. M. Guedes	sem "chance"	8.º Clarence	1.3	GL	80"
3—5 Bel Thais, J. Machado	* 52	A. Nahid	irregular	10.º Quebrada	1.3	NL	84"1/5
6 Heina, J. B. Paulielo	1 52	F. Cunha	surprêsa	9.º Quebrada	1.3	NL	84"1/5
4—7 Arabela, J. Portilho	2 56	C. Pereira	muito falada	Estreante	Estreante		
8 Niva, L. Carvalho	* 54	M. Sales	páreo forte	11.º Ke-Comba	1.2	AP	77"3/5
9 Benvenuta, não correrá	5 54	J. W. Viana	não corre	N. correrá	N. correrá		
Indicamos: Flexa Prateada — Adversário: Terracoa — Bom azar: Irra							
3º PÁREO — As 21,20 H — 1.600 M — Recorde 97"2/5 Farinelli — Cr$ 1.000.000							
1—1 Estheta, J. Machado	* 60	E. Freitas	inimigo	15.º Hudson	1.6	GL	95"3/5
2—2 Protocolo, F. Pereira F.º	1 56	W. Aliano	entrou em forma	2.º Venuziano	1.6	GL	95"4/5
3—3 Caruá, não correrá	* 56	A. P. Silva	não corre	N. correrá	N. correrá		
4 Jadil, A. Machado	* 54	J. L. Pedrosa	páreo forte	3.º Snowman	1.3	NL	80"4/5
4—5 Marítimo, A. Ramos	* 60	G. Morgado	grande rival	8.º Estibordo	2.2	AL	141"
" Estibordo, J. Portilho	* 58	R. Morgado	excelente ajuda	1.º Lapin	2.2	AU	143"1/5
Indicamos: Marítimo — Adversário: Protocolo — Bom azar: Estheta							
4º PÁREO — AS 21,55 H — 1.000 M — Recorde 60"3/5 Blameless — Cr$ 600.000							
1—1 Tarik, A. M. Caminha	* 56	W. Meireles	fôrça	2.º Mar Cruel	1.3	NL	82"2/5
2 Aramacho, J. Diniz	3 56	M. Oliveira	inimigo	11.º Sorridente	1.2	NP	76"2/5
2—3 Itaxi, J. Fagundes	* 56	C. Gomez	difícil	2.º L. Soberano	1.6	NL	104"4/5
4 Rei do Aço, M. Silva	* 52	J. O. Lourenço	correu muito	8.º L. Soberano	1.6	NL	104"4/5
3—5 Pardon, A. Reis	* 54	A. Araújo	sem "chance"	6.º Ourolan	1.2	AL	77"2/5
6 Aitito, M. Andrade	* 54	G. Ulloa	está falado	12.º Mar Cruel	1.3	NL	82"2/5
4—7 Maoruk, não correrá	2 56	A. Correia	não corre	N. correrá	N. correrá		
8 Gitano, F. Menezes	* 52	C. I. P. Nunes	irregular	10.º Apis	1.2	NP	79"
" Tia Zé, M. Oliveira	1 52	Idem	não cremos	Estreante	Estreante		
Indicamos: Tarik — Adversário: Itaxi — Bom azar: Rei do Aço							

ANIMAIS JÓQUEIS	Kg	Performance	Possibilidades	Tratador	Dis.	P	T
5º PÁREO — AS 22,30 H — 1.300 M — Recorde 72"4/5 Cabine — Cr$ 400.000 — (Betting)							
1—1 Cheviot, J. Machado	* 57	M. Gil	inimigo	3.º Mondego	1.6	AL	103"2/5
2 Espantalho, J. Ramos	* 57	O. Pinto	não confirma	3.º Estuário	1.6	AL	103"
3 Luthier, M. Silva	1 57	M. Araújo	melhorou	6.º Oeste	1.2	AP	78"3/5
2—4 Emeon, O. Cardoso	5 57	F. P. Lavor	bem perigoso	2.º Mondego	1.6	AL	103"2/5
5 Quengo, A. Santos	* 57	P. Morgado	está falado	4.º Estuário	1.6	AL	103"
6 Herbert, L. Lins	6 57	A. V. Neves	sem "chance"	8.º Stand Pipe	1.4	AU	90"3/5
3—7 Elfo, A. Ramos	* 57	J. L. Pedrosa	cuidado	3.º Plebiscito	1.4	AL	89"1/5
8 El Califa, J. Portilho	2 57	R. Morgado	na fila	4.º Mondego	1.6	AL	103"2/5
9 Ipara, A. Hodecker	3 57	H. Cunha	grande nome	8.º El Golea	1.5	AP	100"1/5
4-10 Otan, A. M. Caminha	* 57	B. P. Carvalho	não corre	2.º Stand Pipe	1.4	AU	90"3/5
11 Fingard, não correrá	4 57	R. Carrapito	corredor de reta	N. correrá	N. correrá		
12 Fla-Flu, L. Roberto	7 57	J. Attianesi	estreante	Estreante	Estreante		
Indicamos: Cheviot — Adversário: Elfo — Bom azar: Emeon							
6º PÁREO — AS 23,05 H — 1.200 M — Recorde 72"4/5 Cabine — Cr$ 400.000 — (Betting)							
1—1 Misty, F. Maia	* 58	J. Carrapito	perigoso ainda	1.º Caricato	1.0	AL	64"1/5
2 Todavia, O. Cardoso	1 54	A. Correia	pule alta	1.º Rosa de Ouro	1.0	AL	64"1/5
2—3 Juarez, M. Andrade	2 56	G. Ulloa	pode repetir	1.º Misty	1.0	NL	63"2/5
4 Orel, P. Alves	* 56	L. Meszaros	na fila	7.º Genio	1.2	AL	75"2/5
5 Sotéia, J. B. Paulielo	7 54	D. Cassas	páreo forte	2.º Signorina	1.3	NL	83"4/5
3—6 Itaroguam, L. Correa	4 52	C. Morgado	cuidado	3.º Juarez	1.0	NL	63"2/5
7 Bordalo, M. Oliveira	8 56	S. Bezerra	sem "chance"	11.º Physalis	1.4	AP	90"
8 Cartago, A. Campos	6 56	P. Simões	vem se encostando	10.º Palmas	1.2	AM	77"1/5
4—9 Bob Lee, A. Ramos	3 56	F. P. Lavor	é inimigo	3.º Chimango	1.3	NL	82"4/5
10 Inox, J. Portilho	* 58	G. Feijó	boa surprêsa	9.º Sério	1.6	NL	103"2/5
11 Oardi, não correrá	5 54	A. V. Neves	não corre	N. correrá	N. correrá		
Indicamos: Jurez — Adversário: Inox — Bom azar: Todavia							
7º PÁREO — AS 23,40 H — 1.000 M — Recorde 60"3/5 Blameless — Cr$ 400.000							
1—1 Cobre, A. Santos	* 54	C. Tourinho	grande nome	3.º Nibuil	1.4	AU	89"
2 Bluejeans, J. Ramos	* 54	F. P. Lavor	sem "chance"	7.º Palms	1.3	AL	[illegible]
2—3 Cariri, J. Machado	3 54	T. R. Gomes	bem perigoso	6.º Isquion	1.6	NP	[illegible]
4 Ilfov, M. Silva	* 58	P. Morgado	na fila	4.º Isquion	1.5	NL	82"1/5
3—5 Raio, L. Carvalho	* 56	M. Sales	vai correr bem	7.º Isquion	1.5	NL	82"1/5
6 Gramado, F. Esteves	2 54	A. Correia	alguma "chance"	13.º Carducci	1.3	NL	82"1/5
7 Sporting Life, M. Andrade	* 54	J. Pioto	não dá	7.º Descarte	1.5	NL	82"1/5
4—8 Aralejo, L. Roberto	* 56	F. Costas	bom trabalho	6.º Nibuil	1.0	NL	61"3/5
9 R. Ricardo, J. B. Paulielo	4 54	D. Cassas	bem irregular	N. correrá	1.4	AU	89"
10 Cartago, não correrá	1 52	P. Simões	não corre				
Indicamos: Cobre — Adversário: Aralejo — Bom azar: Cariri							

Seleção Feminina de Basquetebol tem esperanças e treina muito

♦ Para o decorrer desta semana, o técnico Ari Vidal organizou o seguinte programa de atividades do selecionado brasileiro para o Sul-Americano Feminino de Basquetebol: hoje — de 15 às 17 horas — treino no ginásio do Tijuca Tênis Clube, coletivo com o juvenil do América; amanhã — treino no TTC, de 15 às 17 horas; sábado — treino-exibição, à noite, no Mesquita Clube; e domingo, de manhã, treino-exibição no Clube Suruí.

♦ Ari Vidal, palestrando com o jornalista, disse da boa disposição da turma no Hotel das Paineiras, e que o «suspense» do «corte» acabará, hoje, quando dirá, oficialmente, os nomes das duas jogadoras excedentes. Até ontem, à tarde, o técnico da seleção brasileira não queria adiantar nomes, sabendo-se, contudo, que estão na marca da dispensa as jogadoras Laís, Amelinha, Nadir e Ritinha. Duas sobrarão.

♦ A seleção titular brasileira para o X Campeonato Sul-Americano está pràticamente definida, com a escolha de Laís («captain»), Maria Helena, Heleninha, Delci e Angelina. São substitutas imediatas: Norminha, Marli, Luigina, Neuci e Marlene.

♦ As delegações do Peru e do Equador chegarão, sábado, enquanto as três restantes — Argentina, Chile e Paraguai — desembarcarão no Galeão na segunda-feira. Tôdas as delegações ficarão alojadas no Hotel Paissandu e treinarão nos ginásios do Botafogo, Sírio, Flu e EEFE. Tôdas as facilidades serão proporcionadas aos visitantes, inclusive transportes para os locais de treinamentos.

♦ Circula nos meios cestobolísticos da cidade que o Vasco da Gama despendeu, exatamente, 47 milhões de cruzeiros, de janeiro a julho do corrente ano, para ganhar o título carioca masculino de basquetebol. Afirma-se que sòmente os gastos com a obtenção do campeonato atingiram à soma de 6 milhões de cruzeiros, na base de 400 mil «per capita» e que até o fim do ano, o Vasco terá gasto, com o seu basquete, a soma aproximada de 60 milhões de cruzeiros.

♦ Apresentando como atração à parte a presença de uma técnica na direção de sua equipe, a delegação da Argentina que participará do X Campeonato Sul-Americano Feminino de Basquetebol — certame promovido pela Confederação Brasileira de Basquetebol, sob os auspícios da Superintendência do IV Centenário — trará, ainda, três jogadoras com 1,72 m de altura, que são apontadas como grandes esperanças para a conquista do título máximo.

♦ A representação da Argentina, que está treinando, há bastante tempo, visando a uma boa apresentação no certame continental das «estrêlas», está sendo aguardada, no próximo dia 30, e além das doze jogadoras e da técnica, trará, ainda, um chefe, uma delegada, um massagista e um assessor-técnico, viajando, juntamente com a delegação, o Sr. Mário Lescurieux, membro da Comissão Técnica do Campeonato e também dois juízes.

A delegação argentina, da qual a grande novidade será a presença da Sra. Hilda Agueda Santillan de Herrera, à frente da direção técnica da equipe, está formada por jogadoras de boa estatura, destacando-se Gilder Norys, Susana Abad e Beatriz Zulema, que são as mais altas, medindo cada uma 1.72 m. As mais jovens são Elena Isabel e Blanca Azucena, ambas com 24 anos, sendo que Elena é também a mais baixa, medindo, apenas, 1,52 m. A mais veterana é Mercedes América, com 30 anos.

A relação completa da comitiva da Argentina é a seguinte: chefe — Oscar Agustin Bosch; delegada — Ana Beatriz Nicolini; técnico — Hilda Agueda Santillan de Herrera; massagista — Antônio Fadel: assessor-técnico — Bernardo Schime e as jogadoras — Célia Juan (n.º 4) e capitã, Elena Isabel (n.º 5), Gilder Norys (n.º 6), Blanca Azucena (n.º 7), Susana Abad (n.º 8), Ana Teresa Calderon (n.º 9), Mercedes América (n.º 10), Alicia Rosália (n.º 11), Hortensia Angélica Bringas (n.º 12), Nilda Rosa Sklerevicius (n.º 13), Beatriz Zulema (n.º 14) e Amalia Setien (n.º 15), Subcapitã.

Juntamente com a delegação argentina viajarão os árbitros Mercurio Cimato e Alberto Luis Ornati, que funcionarão no certame continental e também o Sr. Mário Lescurieux, membro da Comissão Técnica do X Campeonato Sul-Americano.

Os milhões esperdiçados pelas 'compras' do A. F. C.

A contratação de jogadores do Norte e Nordeste pelo América pode ser solução para os problemas do clube do Sr. Braune, acontece apenas que está sendo feita a coisa de maneira desordenada, na base de informações supérfluas. O que atrapalha é a onda de notícias sôbre o assunto, quando são importados valôres de futebol nordestino e os rapazes, que trazem suas ilusões, se vêm na contingência de simples reservas, de humildes "come-dorme", sem as menores possibilidades, porque foram contratados sem o devido preparo psicológico e, o que é mais importante, não tiveram, uma fase de adaptação. É difícil que um jogador de características regulares consiga sobreviver quando, no seu lançamento, é infeliz. Não creio que o América esteja agindo certo, apesar dos milhões que o Sr. Braune tem gasto com o clube, de maneira desordenada. Falo assim, com a convicção de quem já viveu muitos anos pelo futebol do Norte e Nordeste, conhece tudo aquilo por lá e sabe quão difícil é a aclimatação no Rio de Janeiro, mòrmente para quem vai ter contato com o público. No Norte o jogador, no mínimo, foi colega de cinqüenta por cento do público que vai ao estádio, é parente de vinte e cinco por cento e é conhecido, desde menino dos outros vinte e cinco por cento. Não há problemas. Aqui, não. É o Rio de Janeiro, é a Cidade Maravilhosa com seu Maracanã: há que se fazer um treinamento psicológico para êsses moços. Não creio que o América resolva assim o seu problema. Precisa parar. Olhar mais para a situação do "homem-atleta" e não do "jogador-de-bola". Não adiantarão os milhões do Braune, as viagens de Nejar, se o AFC não souber preparar seus "paus-de-arara", lançando-os no fôgo como fêz com muitos.

☆ Carlos Lima

Botafogo perdeu pontos: W. Polo

Por não ter apresentado a certidão de idade de um de seus jogadores, o Botafogo perdeu os pontos — e com isso caiu da liderança, que mantinha juntamente com o Guanabara "A" e Fluminense — das duas partidas que venceu respectivamente ao Guanabara "B" e Vasco, nas rodadas iniciais do Campeonato Juvenil de Water-Polo.,

Jogos de hoje

Esta noite, na piscina do Botafogo, às 20,30 horas, pelo Campeonato Juvenil de Water-Polo, jogarão Guanabara "A" e Fluminense, sob as ordens do Sr. Édson Tôrres Lopes. Às 21,30 horas, jogarão Guanabara "B" e Botafogo, tendo como juiz o Sr. Juarez Coutinho de Castro. Funcionará como delegado da FMN o Sr. Eló Perri.

Vasco derrota Flamengo e decide com Botafogo

O Vasco da Gama venceu, ontem à noite, o Flamengo, pelo placar de 1 x 0, gol marcado por Célio aos 21 minutos do segundo tempo. Com essa vitória, o Vasco disputará o título de campeão da "I Taça Guanabara" com o Botafogo, mesmo que êste empate ou perca, para o Fluminense, domingo.

Na primeira etapa, o jôgo estêve muito mau, mas, mesmo assim, o Vasco mostrava-se melhor que o Flamengo, procurando mais o gol de Marco Aurélio. Os poucos passes bons que os jogadores rubro-negros fizeram, em que poderiam ser feitas jogadas perigosas, foram desperdiçados.

Ataque ruim

O Flamengo estêve, na primeira etapa, com o ataque pouco produtivo, enquanto a defesa e o meio-campo estavam ótimos. No ataque rubro-negro, Silva atuou bem, decaindo na segunda etapa, porque recebeu uma pancada na cabeça, ficando um pouco tonto. No Vasco, Zèzinho, que deveria ficar às costas de Murilo, não aparecia, como também Luisinho.

Na segunda etapa, a partida por parte do Vasco melhorou bastante, apenas pouquíssimo da parte do Flamengo. O Vasco jogou quase que pràticamente todo no ataque, conseguindo parar os jogadores rubro-negros. O goleiro Marco Aurélio foi substituído na segunda etapa, por Valdomiro, por ter sofrido uma contusão no pulso direito. Célio e Ditão saíram contundidos, antes de terminado o jôgo, o último com traumatismo craniano.

A arbitragem de José Gomes Sobrinho, auxiliado por Antônio Viug e Wilson Lopes de Sousa, estêve ótima, atuação, marcando tôdas as faltas nas horas certas.

Detalhes técnicos

LOCAL — Maracanã. HORA — 21,30. — PRELIMINAR — Flamengo 1 x 0 Bangu.

RENDA — Cr$ 18.916.960 ARBITRAGEM — José Gomes Sobrinho, auxiliado por Antônio Viug e Wilson Lopes de Sousa. VASCO DA GAMA — Gainete, Joel, Brito, Fontana, e Oldair, Marinhão e Lorico, Luisinho, Célio, Mário e Zèzinho. FLAMENGO — Marco Aurélio (Valdomiro), Murilo, Ditão, Jaime e Paulo Henrique; Jarbas e Fefeu; Amauri, Evaristo, Silva e Neves.

Gonçalo

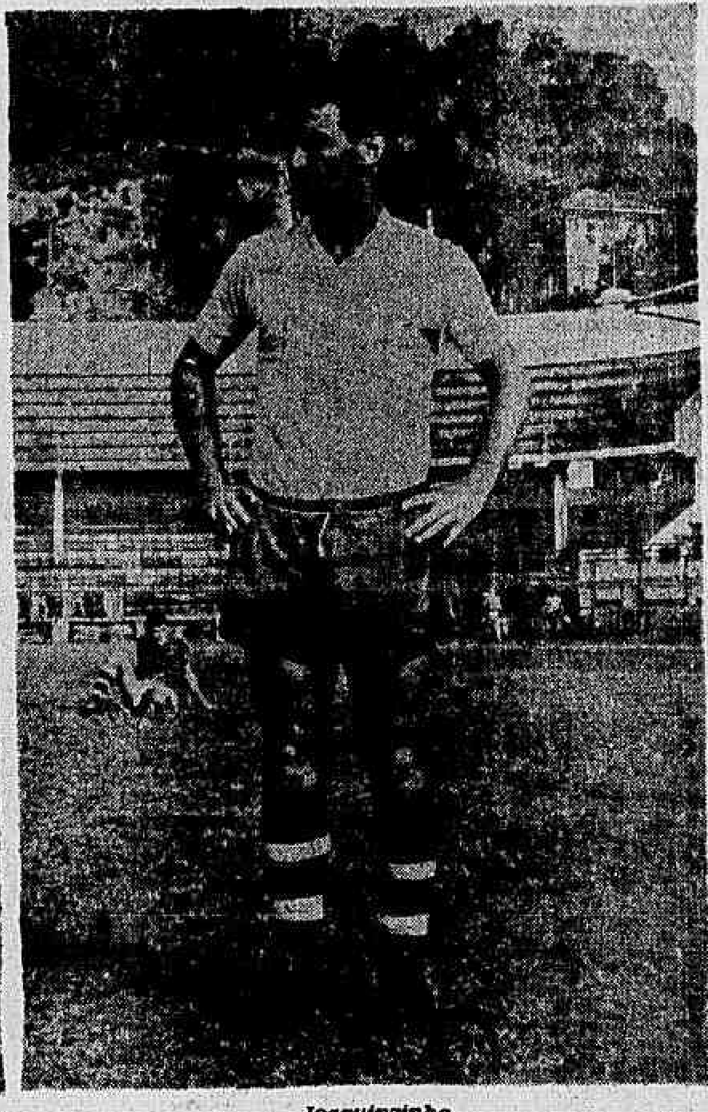

Joaquinzinho

Joaquim deu 'show' de bola nas Laranjeiras

A atuação notável de Joaquinzinho no coletivo de ontem nas Laranjeiras, praticamente delineou a equipe para a partida de domingo contra o Botafogo, havendo no entanto, três dúvidas.

Tim ainda não decidiu entre Evaldo e Antunes para ponta de lança, Amoroso ou Carlinhos na ponta direita e Oberdan ou Denilson no meio campo, ficando com Gonçalo como volante.

Bom treino

Durante 70 minutos, os tricolores estiveram treinando, com os titulares ganhando dos aspirantes por 3 a 0, gols de Joaquinzinho, que além de fazer todos os tentos, deu uma exibição de futebol, recebendo os mais entusiásticos aplausos da torcida, que já o havia aplaudido no treinamento coletivo da semana contra o Vasco.

Os titulares alinharam com Édson, Ismael, Valdez, Altair (Denilson) e Bauer; Denilson (Oberdan) e Gonçalo; Carlinhos (Amoroso), Evaldo (Antunes), Joaquinzinho e Gílson Nunes.

Samarone e Laurício, vão ser operados hoje às 9 horas da manhã, das amígdalas, no Hospital da Gambôa, intervenção que será feita pelo Dr. Ângelo Chaves. Os atletas vão ficar afastados de quaisquer atividades durante 15 dias. O médio Eliseu, já refeito de uma operação das amígdalas e de uma distensão, treinou bem nos aspirantes, enquanto que Natal, ponta direita do Cruzeiro de Belo Horizonte agradou.

Seu passe no entanto custa Cr$ 40 milhões, o que tornará a transferência impossível à não ser que o time mineiro baixe muito o preço.

Fla vai à Espanha e Fadel é convidado

O Flamengo segue hoje, às 15,15 horas, em avião da Aerolíneas Argentinas, para a cidade espanhola de Cadiz, onde disputará a "Taça Carranza". O presidente Fadel Fadel seguirá como convidado especial do Alcaide da cidade.

Como a partida contra o Fluminense foi adiada "sine die", o Flamengo fará, ainda, uma partida amistosa em Sevilha, contra o Bets, recebendo 5 mil dólares. Após êstes jogos, o time rubro-negro poderá parar em Portugal, a fim de fazer mais duas partidas amistosas, o que ainda não está acertado.

Retôrno

Caso não sejam realizadas as duas partidas em Portugal, o retôrno da equipe está marcado para o próximo dia 2. Quatro titulares não seguem para a Espanha, por contusão: Almir, Paulo Chôco, Carlinhos e Carlos Alberto.

Além do presidente Fadel Fadel, a delegação segue assim constituída: Flávio Soares de Moura, chefe; Armando Renganeschi, treinador; Dr. Célio Cotecchia, médico; Luís Luz, massagista; Aniceto, roupeiro, e mais os jogadores Marco Aurélio, Valdomiro, Murilo, Ditão, Jaime, Paulo Henrique, Jarbas, Fefeu, Amauri, Silva, Evaristo, Neves, Mário Braga, Samuel, Luís Carlos e Válter.

Latino de boxe

O Campeão Latino-Americano de Boxe Amador será disputado no ginásio do Maracanãzinho, no período de 1º a 12 de outubro, com a participação dos pugilistas do Brasil, Argentina, Uruguai, Chile, Peru, Panamá, Bolívia e Venezuela. O certame latino-americano de boxe amador, está incluído entre os festejos do I Centenário e contará com a colaboração da Superintendência dos festejos. A Confederação Brasileira de Pugilismo mandará vir da Suíça, três relógios grandes que serão cedidos para o certame de boxe e para o Mundial de Judô.

RONDA dos FATOS

☆ Geraldo Serrano

1 Aristóbulo Mesquita não gostou do que escrevemos à seu respeito no último domingo. Disse à um amigo comum que é muito bonzinho e pediu que lhe déssemos uma "colher de chá».

2 Que estranho poder têm êste homem no Flamengo? Ontem, antecipando-se a delegação, embarcou para a Europa. Para quê? Ninguém soube responder na Gávea.

3 Quantos carros tem Aristóbulo? Quantos apartamentos? Quanto ganha no Flamengo? Publicarei a resposta e darei uma entrada para quem souber responder e der detalhes.

4 Exemplo de organização. Telefonem para o Botafogo, para saber detalhes do treino, etc. Um funcionário do Departamento de Imprensa, chamado Nélson, a quem não conheço pessoalmente, atenderá, com tôda delicadeza e lhe dará tôdas as informações. Parabéns ao alvinegro. Que êste departamento funciona, funciona.

5 Antônio do Passo, falando ao colunista. Não pode ser transferido o Fla x Flu. Nem cancelado. A não ser que os clubes resolvam isso em Assembléia da Federação e, por unanimidade.

6 Na delegação do Flamengo, que vai hoje para a Espanha, viaja um senhor como convidado especial. O nome? Fadel Fadel, presidente do clube. Parece até piada.

7 Gaspar, estava para chegar ontem para o América. Custou Cr$ 43 milhões e a informação nos foi prestada pelo presidente Vôlnei Braune.

8 Disse Braune que não contratou Gentil Cardoso como supervisor. E que o futebol vai ter duas reuniões por semana para melhorar.

9 Recado para o Vôlnei Braune: no dia que reunião de Departamento de Futebol ganhar jôgo, o Rosita Sofia vai fazer três por dia e será campeão mundial.

10 Manuel, ex-craque do Fluminense, Sporting de Cristal e que atuou pelo Olaria no Acesso, brilhando em Pernambuco. Tem até torcida organizada.

11 Na complementação do Campeonato Carioca de Juvenis, o Botafogo derrotou, ontem à tarde, o América por 3 x 0, em Teixeira de Castro, e em Álvaro Chaves o Fluminense venceu o Vasco por 2 x 1. Em Figueira de Melo o São Cristóvão foi derrotado pelo Bonsucesso por 1 x 0.

12 O juiz que dirigiu Flu x Vasco, Arnaldo César expulsou nada menos que seis jogadores no segundo tempo: Paulo César, do Flu, aos 20 minutos; Rubilota, Emílio e Quincas, do Vasco, aos 30 minutos, Valtinho, do Flu, aos 36, e Caetano, do Vasco, no desconto.

CONSELHO SUPERIOR DAS CAIXAS ECONÔMICAS FEDERAIS

LOTERIA FEDERAL DO BRASIL

PRÊMIO MAIOR LÍQUIDO:

289.ª EXTRAÇÃO — Cr$ 75.000.000 — PLANO XXX

Lista de QUARTA-FEIRA, 25 de AGÔSTO de 1965

11.476 prêmios compreendidos nas séries A e B

SERÃO PAGOS INTEGRALMENTE OS PRÊMIOS DESTA LISTA

PREMIOS CR$

0 — 0031 — 30.000; 0056 — 30.000; 0073 — 30.000; 0361 — 30.000; 0490 — 30.000; 0743 — 450.000; 0744 — 450.000; 0745 — 450.000; 0746 — 450.000; 0747 — 450.000; 0748 — 450.000; 0749 — 450.000; 0750 — 450.000; 0751 — 450.000; 0752 — 1.º PRÊMIO; 0753 — 450.000; 0754 — 450.000; 0755 — 450.000; 0756 — 450.000; 0757 — 450.000; 0758 — 450.000; 0759 — 450.000; 0760 — 450.000; 0761 — 450.000; 0944 — 60.000

1 — 1305 — 30.000; 1752 — CENTENA; 1975 — 60.000

2 — 2005 — 30.000; 2140 — 30.000; 2752 — CENTENA

3 — 3752 — CENTENA; 3958 — 30.000

4 — 4121 — 30.000; 4665 — 60.000; 4752 — CENTENA; 4767 — 30.000

5 — 5606 — 30.000; 5715 — 30.000; 5752 — CENTENA; 5822 — 30.000; 5911 — 30.000; 5932 — 30.000

6 — 6350 — 30.000; 6687 — 30.000; 6752 — CENTENA

7 — 7157 — 30.000; 7270 — 60.000; 7307 — 30.000; 7507 — 4.º PRÊMIO; 7641 — 30.000; 7752 — CENTENA

8 — 8021 — 30.000; 8752 — CENTENA; 8761 — 30.000; 8858 — 30.000; 8933 — 60.000; 8975 — 60.000

9 — 9034 — 30.000; 9040 — 30.000; 9219 — 300.000; 9490 — 60.000; 9752 — CENTENA

10 — 10752 — MILHAR; 10952 — 30.000

11 — 11238 — 30.000; 11752 — CENTENA; 11918 — 30.000

12 — 12557 — 30.000; 12752 — CENTENA

13 — 13311 — 60.000; 13752 — CENTENA

14 — 14122 — 30.000; 14615 — 30.000; 14637 — 60.000; 14752 — CENTENA

15 — 15134 — 2.º PRÊMIO; 15149 — 60.000; 15152 — 30.000; 15228 — 30.000; 15752 — CENTENA; 15920 — 60.000; 15944 — 30.000

16 — 16752 — CENTENA; 16799 — 60.000

17 — 17376 — 30.000; 17459 — 30.000; 17752 — CENTENA; 17772 — 30.000

18 — 18258 — 30.000; 18428 — 30.000; 18471 — 30.000; 18752 — CENTENA; 18880 — 30.000; 18944 — 30.000

19 — 19752 — CENTENA; 19935 — 3.º PRÊMIO

20 — 20068 — 30.000; 20717 — 30.000; 20752 — MILHAR; 20907 — 60.000

21 — 21476 — 30.000; 21752 — CENTENA; 21811 — 30.000; 21850 — 30.000; 21874 — 30.000; 21955 — 30.000; 21959 — 60.000

22 — 22003 — 60.000; 22089 — 30.000; 22181 — 30.000; 22188 — 30.000; 22752 — CENTENA; 22988 — 30.000

23 — 23655 — 30.000; 23572 — 30.000; 23752 — CENTENA

24 — 24029 — 30.000; 24031 — 30.000; 24752 — CENTENA; 24819 — 60.000

25 — 25752 — CENTENA; 25900 — 60.000

26 — 26752 — CENTENA; 26900 — 60.000

27 — 27628 — 30.000; 27697 — 60.000; 27752 — CENTENA; 27888 — 30.000

28 — 28139 — 30.000; 28191 — 60.000; 28696 — 300.000; 28752 — CENTENA

29 — 29498 — 60.000; 29752 — CENTENA; 29803 — 30.000

30 — 30207 — 30.000; 30230 — 60.000; 30752 — MILHAR; 30777 — 60.000; 30831 — 30.000; 30837 — 30.000; 30911 — 60.000; 30924 — 30.000

31 — 31013 — 60.000; 31080 — 30.000; 31294 — 30.000; 31752 — CENTENA

32 — 32060 — 30.000; 32716 — 300.000; 32752 — CENTENA

33 — 33411 — 30.000; 33752 — CENTENA

34 — 34492 — 30.000; 34512 — 30.000; 34670 — 30.000; 31716 — 30.000; 31743 — 300.000; 34752 — CENTENA

35 — 35289 — 30.000; 35752 — CENTENA; 35811 — 30.000; 35877 — 30.000

36 — 36063 — 30.000; 36528 — 30.000; 36752 — CENTENA; 36833 — 60.000

37 — 37370 — 30.000; 37450 — 300.000; 37752 — CENTENA

38 — 38410 — 30.000; 38752 — CENTENA

39 — 39010 — 30.000; 39087 — 60.000; 39128 — 30.000; 39286 — 30.000; 39377 — 5.º PRÊMIO; 39138 — 30.000; 39601 — 30.000; 39752 — CENTENA; 39824 — 30.000; 39898 — 60.000

1.º PRÊMIO 0752 — 75.000.000 — GUANABARA

2.º PRÊMIO 15134 — 15.000.000 — EST. DO RIO

3.º PRÊMIO 19935 — 8.000.000 — SÃO PAULO

4.º PRÊMIO 7507 — 3.000.000 — GUANABARA

5.º PRÊMIO 39377 — 2.000.000 — SÃO PAULO

Todos os bilhetes terminados com o milhar 0752 têm Cr$ 450.000

Todos os bilhetes terminados com a centena 752 têm Cr$ 46.000

Todos os bilhetes terminados em 2 (final do 1.º prêmio) têm Cr$ 16.000

Todos os bilhetes terminados em 34, 35, 07 e 77 têm Cr$ 16.000

ATENÇÃO: — Os prêmios de milhar, centena, dezena e unidade, derivados de um mesmo número não serão acumulados, sendo o bilhete resgatado pelo prêmio mais elevado.

Cada um dos 5 prêmios maiores não terá direito o prêmio derivado de seu próprio número.

Administração do Serviço de Loteria Federal — Secretário Geral: AURÉLIO DA NOVA CASTELLO BRANCO — 25 de Agôsto de 1965 — 289.ª Extração — RAYMUNDO PESSOA RAMALHO, Fiscal do Ministério da Fazenda

EM SETEMBRO A GRANDE EXTRAÇÃO DA INDEPENDÊNCIA

"Repórter Continental" noticia em imagem e voz, diàriamente no Canal 9, às 19,30h, agora com a colaboração do nôvo DC

Diario Carioca

Rio de Janeiro, quinta-feira, 26 de agôsto de 1965

Cláudia é rosa do asfalto

Porque está voltando o sol, Claudia Cardinale ficou contente, pois poderá usar menos "maquillage" durante as filmagens de "Uma Rosa Para Todos", segundo o seu relações públicas Rinaldo. Ontem, voltou pela terceira vez a uma butique de Copacabana, onde continuou a tomada de cena com o ator Luiz Belegrini, e pela terceira vez ainda, usava a mesma saia estampada, blusa transparente e rolinhos na cabeça. Ontem, porém, houve uma pequena alteração de cena e Claudia filmava externamente, isto é, fora da butique. Permaneceu no local até à noitinha e disse a seus colegas que estava cansada, mas sorria sempre. A multidão se aglomerava para ver Claudia e os PMs protegiam a estrêla da exaltação dos curiosos.

Itamarati vai apurar penúria de "ébanos"

O Itamarati informou ontem, oficialmente, que já se comunicou com o Consulado brasileiro em Paramaribo, capital da Guiana Holandesa, que tem jurisdição também sôbre a Guiana Inglêsa, para apurar a extensão das dificuldades por que estão passando os componentes do Conjunto Musical «Os Cantôres de Ébano», que, segundo notícias vindas de Georgetown, estariam passando fome e com dificuldades financeiras de regressar ao Brasil.

A dificuldade maior — segundo se informa no Itamarati — é não têrmos representação diplomática em Georgetown, capital da Guiana Inglêsa, o que levará o Consulado brasileiro em Paramaribo a indicar um funcionário para viajar até aquela cidade e apurar a veracidade das notícias, bem como se há dívidas contraídas pelo Conjunto, quantas pessoas são ao todo, etc.

O referido conjunto há alguns anos tem participado de diversas excursões pelas capitais dos Estados, no País, e de «tournées», por alguns países sul-americanos, alcançando nessas viagens um grande sucesso, difundindo no exterior a música popular brasileira.

"Ébrio" ganhará o disco de ouro

Com apenas dez cruzeiros, você pode provar que gosta de Vicente Celestino. É que sua espôsa, Gilda de Abreu, em conversa com o produtor paulista Morais Sarmento, teve a idéia de presenteá-lo no dia 12 de setembro, seu aniversário, com um disco de ouro e lançou campanha nacional angariando contribuições.

"Em nossa casa nem só Vicente canta", disse Gilda e apontou os dois canários na gaiola. Há duas cadelinhas que ficam atentas quando Vicente cantarola "Coração Materno".

Vicente

Para Gilda de Abreu, sua espôsa, Vicente "já deixou de ser cantor para se transformar num patrimônio nacional". E mostrou o diploma e a medalha conferida ao artista pelo Ministro Arnaldo Sussekind e colocada em seu peito no dia 23 de abril passado, pelo Presidente Castelo Branco, em honra ao mérito no trabalho e na produção. Vicente já era admirado, como cantor aos oito anos, mas, a princípio, foi operário. Se não tivesse seguido a carreira artística, "não saberia seu destino". Quando estudante já era poeta.

A professôra desconfiava do amor do menino Vicente que escrevia poemas anônimos. Hoje, de seu amor infantil, êle compôs "Minha Querida Professôra" que será incluído no seu nôvo "long-play" de músicas saudosistas. Disse que a maior aclamação de sua vida, foi durante o último capítulo da novela "O Direito de Nascer", quando mais de 15 mil pessoas aplaudiram de pé e pediram bis às suas canções.

Talismã

Além de uma medalha de ouro portuguêsa, Vicente traz no peito uma pedra azul, fragmento de um altar inca. Gilda possui também a mesma pedra que afirma chamar-se pedra do sol, por ter pertencido a um altar inca e que "dá muita sorte".

Para Vicente, sua mulher é "a maior incentivadora de sua carreira artística". As cadelinhas "pitch", "Mulata" e "Negrinha", são seu passatempo. "Mulata" deverá se casar breve, e Vicente já está ansioso para ver os "netinhos". Em 1916, êle gravou seu primeiro disco "Flor do Mal" e ganhou dez mil réis pela gravação. Hoje, porém, possui gravados mais de mil discos. Disse que, em todo o Brasil, o público reage "com muito carinho" às suas apresentações. Gilda, porém, afirma que "mesmo não parecendo, Vicente é tímido com seu público". Dia 12 de setembro quando o artista completar 71 anos, ganhará o disco de ouro, em tamanho natural, que seus fãs lhe doarão através da campanha dos dez cruzeiros, que está sendo feita principalmente no Rio e em São Paulo. Assim, o dono de "O Ébrio", "Patativa", "Terra Virgem" e tantas outras músicas que já não possuem mais época e vêm sendo ouvidas com o mesmo entusiasmo durante 62 anos, ganhará o disco de ouro, que, dividido por dez, dirá ao artista o quanto o amam os brasileiros.

Primavera em Ramos é assim

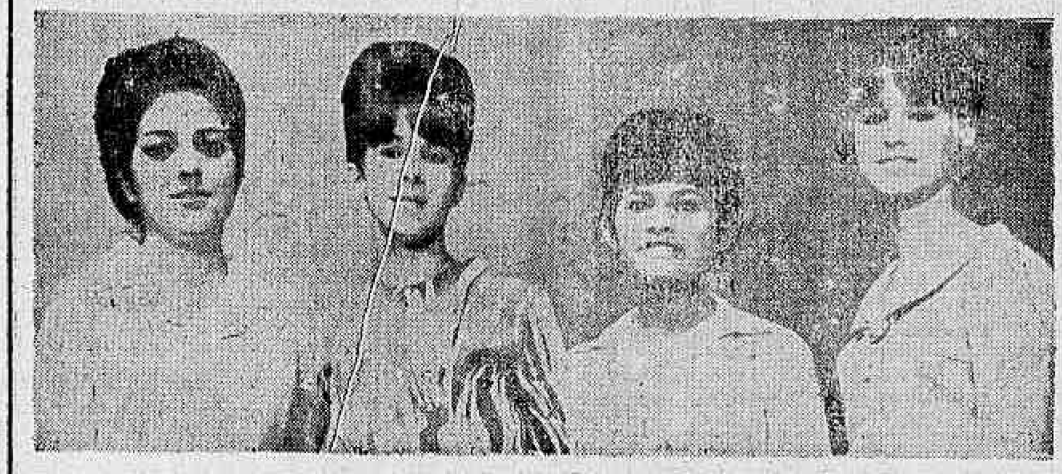

O Social Ramos Clube é o que conta com o maior número de candidatas a Rainha, até o momento. Apresentará quinze môças para a disputa do título Quatro delas aqui estão, quando da apresentação na TV-Continental, no programa Quando os Clubes se Divertem de Silvio Mendonça. São elas Tânia Maria Dantas de Brito, Maria das Graças, Teresinha Barbosa da Silva e Meire Silva Cadime O fotógrafo Cordeiro fêz o grupo. Sábado, será eleita a Rainha do São Cristóvão Imperial, o mais antigo clube da cidade. Silvio Mendonça, já refeito da enfermidade, deverá animar a bela festa

DC-Últimas

• O DAC vai ser processado pelo turista americano Edward Leon, cuja espôsa, Isabel Leon meteu o pé em um buraco da pista de manobras do Galeão e arranhou a perna. O casal vinha de Los Angeles, com mais 149 norte-americanos, para conhecer o Rio. Irritado com o acidente "mister" Leon disse que vai exigir indenização por "danos causados".

• A presença de Sophia Loren no I Festival Internacional do Filme da Guanabara, no período de 15 a 26 de setembro próximo ainda não está assegurada. Contatos com a estrêla também com James Bond (007), estão sendo feitos para trazê-la ao Rio. Entretanto a direção executiva daquele Festival informou ao DC ontem, que trezentas fotografias da atriz italiana serão expostas, mostrando toda a sua carreira. A Inglaterra estará presente com mais um filme "Help" com os "cabeludos" — "The Beatles" — às telas cariocas.

Guerra ao contrabando de automóveis: Bulhões

O Ministro da Fazenda, Sr. Otávio Gouveia de Bulhões, baixou Portaria, ontem, na qual determina enérgicas providências no sentido de acabar, em definitivo, com o contrabando de automóveis e, ao mesmo tempo, abrir condições para a regularização dos veículos importados ilegalmente ou que tenham entrado no País através de liberação obtida por intermédio de mandado de segurança. Segundo o Diretor do Departamento de Rendas Aduaneiras, Sr. Rossini Gonçalves Brandão, em declarações ao DC, a medida, entre outras conseqüências salutares, proporcionará uma arrecadação de aproximadamente seis bilhões de cruzeiros uma vez que virá tolher a ação de quantos, nesse setor, se empenham em burlar o Fisco.

A Portaria em aprêço, que tomou o número 285, deverá ser regulamentada ainda hoje ou amanhã.

Penalidades

O ato do titular da Pasta das Finanças estabelece a apreensão de todos os carros em situação irregular; faculta aos seus atuais possuidores a sua regularização mediante o pagamento da pena cominada no artigo 60 da Lei nº 3.244, de 14 de agôsto de 1957, e dos tributos porventura devidos; e diz que a contagem para a correção monetária obedecerá ao que dispõe a Portaria GB-275, de 13 do mês em curso, mas se já tiver sido o veículo transferido a terceiro, a respectiva atualização sòmente começará a correr de sua efetiva notificação.

A Portaria, que terá vigência apenas até 31 de dezembro dêste ano, não abrange os casos enquadrados na Lei nº 2.410, nem os processos relativos a apreensões cujos julgamentos, na esfera administrativa, sejam irrecorríveis.

O BRASÃO DOS CASTELO

Homenagem a Caxias mobiliza Revolução

A Semana do Exército terminou, ontem, Dia de Caxias, com uma série de solenidades e pronunciamentos em que tomaram te, no Rio, o Presidente da República, os Ministros da Guerra, Marinha e Aeronáutica, o Governador da Guanabara, intelectuais e tôda a oficialidade aqui sediada. O General Artur da Costa e Silva disse, em sua Ordem-do-Dia, que o Exército está "decidido firmemente a não transigir com os maus brasileiros que tentaram corromper e subverter o País".

Após a cerimônia realizada em frente ao Panteão de Caxias, o Ministro da Guerra recebeu, em seu gabinete, os cumprimentos da Marinha e Aeronáutica, tendo o Ministro Paulo Bosisio discursado em nome da Armada e da Aeronáutica, ao referir-se aos dias que antecederam à Revolução de Março: "Só a nossa coesão, ao lado do povo, foi capaz de realizar o milagre incruento de banir os agentes bolchevistas e os corruptos a serviço de seus vis interêsses".

Mais tarde, o escritor e acadêmico Adonias Filho pronunciou, através de uma rêde de rádio e televisão, conferência em que destacou o papel desempenhado por Caxias na construção da unidade nacional, "precisamente porque a empreendeu pela pacificação". Relembrou a ação integracionista do Exército, ressaltando: "Quando, em todos os ciclos da agitação demagógica, forçava-se apar a morte a destinação brasileiro a Exército interferiu para manter a nossa destinação".

No Panteão

Logo após a leitura da ordem do dia, o Presidente Castelo Branco dirigiu-se ao interior do Panteão, onde depositou uma coroa de flôres junto ao túmulo de Caxias. Idêntico gesto tiveram os Ministros da Guerra, Marinha e Aeronáutica e o Governador Carlos Lacerda. Dirigindo-se então para a frente do monumento, o Chefe do Govêrno Federal condecorou, com insígnias da Ordem do Mérito Militar, as bandeiras da Escola de Guerra Naval, da Escola do Comando e Estado-Maior da Aeronáutica e do Estabelecimento Central de Subsistência. Logo após, receberam a Grã-Cruz os Generais Otacílio Terra Ururaí, Justino Alves Bastos, Levi Cardoso e o Marechal-do-Ar Eduardo Gomes, Ministro da Aeronáutica. Finalizando a parte da entrega de condecorações, outras personalidades receberam suas comendas das mãos de paraninfos prèviamente escolhidos. O total de medalhas distribuídas obedeceu a seguinte ordem; Grã-Cruz, 4; Grande Oficial, 21; Comendador, 16; Oficial, 27; Cavaleiro, 35. Terminada a entrega de condecorações, desfilaram em continência ao Presidente da República contingentes do Corpo de Fuzileiros Navais, Aeronáutica, Exército e da Polícia Militar da Guanabara, sob o comando do Coronel Hugo Abreu, comandante do 1º Batalhão de Guardas.

Palavra da Guerra

Em seu discurso, disse o Ministro Costa e Silva: "Só a nossa coesão, ao lado do povo, foi capaz de realizar o milagre incruento de banir os agentes bolchevistas e os corruptos a serviço de seus vis interêsses". Finalizando seu discurso, o General Costa e Silva agradeceu aos representantes da Marinha e da Aeronáutica a presença nas homenagens ao patrono do Exército. Logo após, o Ministro da Guerra recebeu os cumprimentos dos Ministros militares e civis, entre êles os da Saúde, Trabalho, Indústria e Comércio, Minas e Energia e da Justiça. O Governador Carlos Lacerda, que compareceu à cerimônia no Panteão de Caxias, não foi até o salão de recepção, tendo se retirado após o Presidente Castelo Branco. Depois dos cumprimentos a tôda a oficialidade presente, o Ministro da Guerra participou do lanche.

VISITA AOS HERÓIS

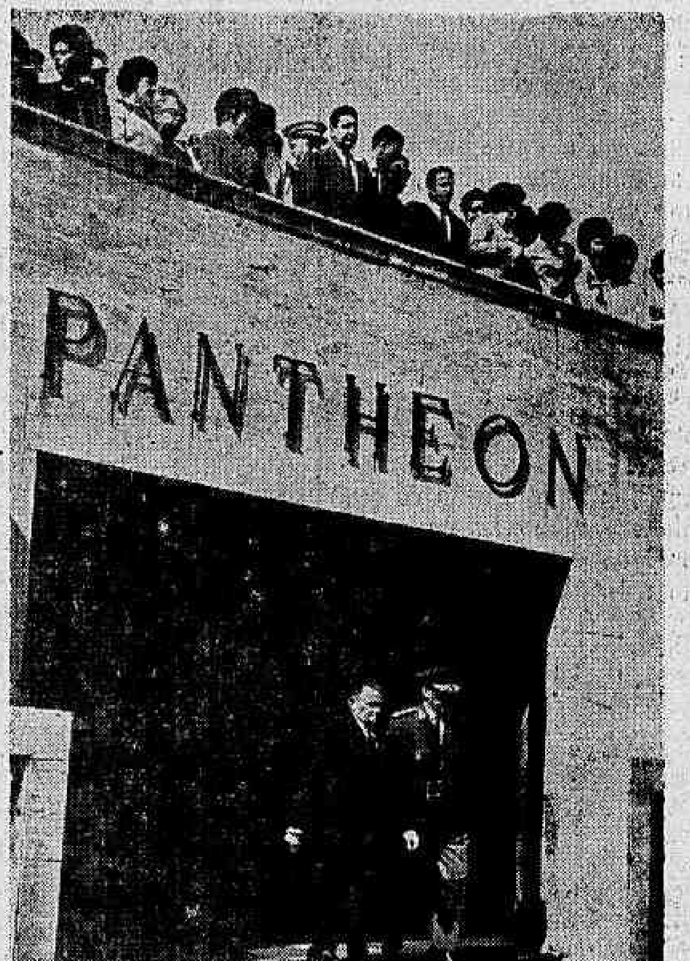

O Presidente Castelo Branco deixa o Panteão, onde dormem os maiores vultos das três Armas, no Dia do Soldado

Carioca pode ver 'Gemini' a ôlho nu

"É muito mais fácil para uma pessoa observar a passagem das cápsulas espaciais pelo céu, com a vista desarmada ou com aparelhos de pequeno porte, do que utilizando equipamento telescópico nos grandes observatórios. Isto porque o traço de um veículo do tipo "Gemini-5" é tão rápido que não possibilita o deslocamento em tempo hábil do aparelho de observação".

Tais esclarecimentos foram feitos à reportagem do DC pelo Professor Muniz Barreto, do Observatório Nacional que adiantou não ter nenhum interêsse científico, a simples observação visual da marcha do satélite, pois isso não traz novos conhecimentos ao astrônomo.

No Rio

As notícias de que a cápsula havia sido vista no Rio não chegaram ao Observatório Nacional. Mas segundo os professôres daquêle órgão científico, o fato é possível e normal, desde que haja condições atmosféricas muito boas No entanto com a nevoa sêca que ontem se verificou por sôbre o Rio, esta visibilidade não deve ter sido obtida.

Também os sinais da "Gemini-5" não foram aqui captados, pois isto é tarefa das chamadas "estações de rastreio" que os Estados Unidos instalaram no Atlântico e Pacífico, com aparelhagem adequada para estabelecer contatos com os astronautas.

Progresso

Para o Professor Muniz Barreto, as experiências que estão sendo levadas à efeito, com satélites, cápsulas e naves espaciais, representam uma valiosa contribuição não só à astronáutica, como principalmente à astronomia. O progresso tecnológico permite, a cada passo, a efetivação de vôos de maior amplitude, desvendando se assim pouco a pouco os mistérios do espaço.

Portuguêses levam o brasão a Castelo

O Presidente da República foi homenageado, ontem, no Palácio Laranjeiras, recebendo dos representantes das Associações Portuguêsas o brasão da família Castelo Branco e o respectivo anel de ouro. Em agradecimento, declarou que era também "o Presidente dos portuguêses no Brasil e dos que por êste país passam".

O Comendador Manuel Garcia Cruz, presidente da Federação das Associações Portuguêsas, disse ao Marechal Castelo Branco: "Nós constituímos duas Pátrias. Temos duas bandeiras. Mas, por um milagre divino, nós ainda somos um só povo. O povo luso-brasileiro".

Heráldica

Várias personalidades portuguêsas estiveram presentes à cerimônia lusa e inúmeros turistas do "Príncipe Perfeito" também compareceram.

Ao Presidente da República foi entregue, ainda, uma carta enviada pelo seu primo Deusdado Castelo Branco, Advogado em Lisboa, na qual êle diz:

"Há 494 anos, ou seja, em 24 de agôsto de 1471, quase nos mesmos dias e mês em que V. Exas. vão prestar homenagem ao Exmo. Marechal, dois Castelo Branco arriscavam valorosamente a vida na tomada de Arzila, em Marrocos, pela expansão da fé cristã e dêste pequeno país, que é Portugal".

"Êsses dois ilustres parentes foram D. Gonçalo de Castelo Branco, 1.º Senhor de Vila Nova de Portimão (hoje cidade de Portimão), que anteriormente havia tomado parte na batalha de Toro, e seu filho D. Martinho de Castelo Branco, êste apenas com 15 anos de idade, e a quem depois foi concedido o título de 1º Conde de Vila Nova de Portimão, pela heróica atuação na batalha de Arzila. A homenagem ao Exmo. Marechal encherá de júbilo os seus parentes vivos e a alma dos que em igual mês e dia de 1471 gozavam o sublime contentamento de terem contribuído para a dilatação da fé e do império português".

Matador de Marília deixou suas marcas

Pesquisando melhor o apartamento onde foi assassinada a senhora Marília Ferro Azevedo (Av. N. S. de Copacabana, 748 ap. 1.102), o perito Pacheco, do Instituto de Criminalística, descobriu várias impressões digitais que não são da vítima e que ao que afirma o Delegado Newton Costa, poderiam ser do criminoso. Descobriram, ainda, os policiais que numa gaveta da máquina de costura havia uma relação de nomes de pessoas que costumavam freqüentar o apartamento e o que elas iam ali fazer.

Com êsses novos detalhes surgidos agora, o Delegado Newton Costa admitiu que o criminoso deixou o seu "cartão de visita" no local do crime. Sua identidade só depende das pesquisas que estão sendo feitas nos arquivos do Instituto Félix Pacheco. O detetive Campos continua afirmando que o criminoso é pessoa de relações da vítima, pois ela não abriria a porta para estranhos e, além disso, em trajes íntimos (uma camisola).

Euforismo

Apesar do sigilo que está envolvendo as diligências, os policiais da 13ª Delegacia Distrital se mostravam muito eufóricos e apuramos que as investigações estão sendo seguidas no mesmo plano que culminou com o assassínio da Sra. Maria Helena Bordalo Daquela feita a criminosa era uma mulher mas agora, como admite a Polícia, o assassino seria homem, não só pela violência dos golpes, mas pela maneira de agir.

O técnico de televisão José Ribeiro passou, ontem, a figurar, novamente, entre os suspeitos, isto porque suas declarações não foram confirmadas pela Polícia, nem os locais que teria visitado nos dias antecedentes e posteriormente ao crime O faxineiro Augusto por sua vez, está fora de cogitações Ontem foi interrogado no Morro da Formiga, onde reside e apresentou um álibi razoável.